青島新民報

中華郵政登記認爲第二類新聞紙類

社址 青島山東路六號
發行及編輯人 馬仲英

日意親善機 已安抵盤谷 即時飛河內

（盤谷二十日同盟電）由羅馬就歸國之途、訪意親善飛機大和號、業於二十日午後二時四十二分安抵盤谷云。

【大阪二十一日專電】大阪據遞信省來電、大和號於青島時間二十一日午前十時十八分自盤谷飛河內云。

青島會談本日開始

汪王梁始政界要人抵青集合

互相接衝往來頗活躍

【本報特訊】關於中華民國新中央政權樹立問題、純正國民黨領袖汪兆銘、臨時政府行政委員長王克敏、維新政府行政院長梁鴻志三巨頭會談、定自二十三日起於青島市開會、中日報道陣、乃以青島爲市以來未曾有之大部隊、對三巨頭會談之開會、採待機姿勢、青島茲較一週間前、有猛烈寒波襲來、寒暑表零下八度、乃至九度、示入今冬以來最低之氣溫、以中國新中央政權之成立具體的檢討、歷史的重要會談開會地點青島、今也於新中國建設史上占重要地位、所謂新生中國發祥地化、全市民之歡欣、已達最高頂、「和平救國」、「促進新中央政府成立」、等之熱烈呼聲、充滿全市、衷心祈念新中央政府急速誕生、一方會談開會之會議場、一切籌備就緒、如斯歷史的三巨頭青島會見於世界環視裏、其第一日遂於本日開幕矣。

實現中日滿大結合

華北有特殊化必要

將來機構仍在新政府統治下 日喜多長官對記者談話

【北京通訊】興亞院華北連絡部長官喜多誠一中將、於十八日下午五時、在官邸招待在京中日各新聞通訊社代表、關於新中央政權問題、並華北之特殊性等、與記者一問一答如左（問爲記者團、答爲喜多長官）、

（問）中央政權何時實現？

（答）中央政權成立時期、當不在遠、現在經各方商議、意見已達一致、至何時實現、則尚未到公表時期。

（問）新政權將來成立後、其機構如何？

（答）新政權之組織、當具備近代國家之實體、所可言者、爲各黨各派無黨無派之結合、純由中國民意而產生、並非一黨專政之畸形組織。

（問）新政權之政策如何？

（答）新政權之政策、據聞係一切政治公諸天下、以糾正重慶黨府錯誤之點。

（問）華北特殊化、與新政權之關係如何？

（答）談到華北特殊化問題、當先問華北爲甚麼要特殊化、藉北特殊化後又如何、就前言之華北之需要特殊化、乃國防上、經濟上、交通上、有必然之需要、特殊化後、乃中日滿之大結合、而過去一功之齟齬、其與新政權之關係、當然有其衝接、不過、希望新政權對於華北所以必須特殊之關係、能有深切之瞭解、換言之、華北之特殊、乃與日滿調整之關係上、而應有之行動、且係事務之處理、非政治區域之個別、否則、如過去時時發生誤會、則對興亞運動新秩序建設、均不能得有良好之結果。

（問）華北將來行政之機構如何？

（答）華北將來之機構、當然爲中央新政權統制下之一行政區、其機構或爲政務委員會、或爲政治分會、當由將來之政治會議定之、不過將來之機構、必係將現在之機構而包括之、且均以適應事實爲主旨、以合理之組織而形成之、在此期間、決不取激烈之行動、俾各入均能安居樂業。

（問）將來華北之人事問題如何？

（答）一切不採激烈行動、前之奉告、故人事可不致成爲問題、王委員長對於樹立新中央政府、積極協助、將來當亦必協助到底、而對於華北諒本其愛護之誠、始終維持、本人亦極以是相期待也（圖係喜多長官）

會談後決定召開

中央政治會議

踏上新政權組織第一步

（上海二十二日同盟電）中國新中央政府樹立之第一步、乃在自二十三日約一週間在青島舉行之汪兆銘、王克敏、梁鴻志三首腦者之會見、關於中央政治會議之組織、及其他新政府樹立之重要事項、均將協議決定、但汪兆銘氏於此青島會談後、據會議決定、即對國家社會黨、新中國青年黨、其他各黨各派代表、亦發同樣請東、繼續與是等代表開中央政治會議、關於其他爲重要會談、而此次兩會談之舉行、乃以純正國民黨爲中心、自臨時維新蒙疆各政府、並廣糾合全國各黨各派無黨無派之以和平救國爲目標之有志者、而向新政府樹立邁進、實行預先誓言、兩會談可望踏出新中央政權組織之强大第一步云。

武漢周邊地區 捕捉殲滅殘匪

日軍各部隊收大戰果

（漢口二十日同盟電）武漢周邊地區、蔣介石軍雖敗於多期攻勢、然餘燼的蠢動仍繼續不已、日軍乃冒嚴寒在各處將蔣軍捕捉殲滅、即一、日軍北村、村井、柴、前田各部隊、十八日拂曉、在潛江北方二十公里楊家嶺附近、殲滅黨軍蠢動部隊、又今淵部隊、十八日在黃坡北方五十五公里夏店附近捕捉黨軍有力部隊、加以猛擊、使之潰亂、十九日早追擊敗走蔣軍、迄十九日早判明蔣軍遺棄屍體三百四十一、在崇陽、通城地區、擊滅蔣軍大軍、收有赫赫戰果之佐野、池田、梨岡各部隊、繼續對敗走蔣軍掃蕩、十八日拂曉在大告嶺（通城東北方十七公里）發見集結中之黨軍七十七師、遂急襲之與以殲滅的打擊。

宇佐美總裁 由大連返國

【門司二十日專電】華北交通公司總裁宇佐美寬爾氏、二十日晨由大連乘烏蘇里丸抵門司、嗣於午後八時三十分、由下關乘列車赴東京云。

元氏西方區 討伐敗殘共匪

（石門二十日同盟電）對蟠據元氏西方地區之共產軍百二十九師、日軍深田、伊藤、久澤、中村、德江各部隊、本月十四日以來、一齊展開討伐戰、迄十八日綜合戰果如左、

遺棄屍體 五八五
俘虜 一一八
鹵獲品甚多

粵沙面安南軍 法國決定撤退

【上海二十一日專電】據可靠方面消息稱、法國當局業已決定撤退廣州沙面之安南駐軍、其所剩安南兵士十五名、轉入上海警務部隊中服務云。

開拓滿洲國 訓練義勇軍 設預備訓練所

（大阪二十日同盟電）滿洲移民協會以日最初開拓義勇軍預備訓練所、設於大阪府下、遂於二十日於大阪軍人會館開第一次籌備會、該訓練所爲命名「天拜山訓練所」、而與設於大阪府下北河內郡友呂岐村內原之本訓練所聯絡、對開拓義勇軍應募者中缺乏體力者、或對農耕未有經驗者等、與以入內原訓練所之資格、將於本月中竣工、即着手募集、預定二月十一日開所、設立後預定一年以百二十名訓練生使入內原訓練所云。

日坐礁郵船 日內即可脫險

（倫敦二十日同盟電）十九日晨於安特瓦普坐礁之日郵船組馬丸、十九日夜及二十日晨、歷二次於滿潮時期利用曳船、行離礁作業、均終未成功、諒定二十一日更繼續作業、該船幷無大損害、約二、三日內即能離礁云。

南京表忠塔 周圍植櫻花 即可種植完畢

（南京二十日同盟電）於攻略南京而犧牲英靈之墓前欲擬植日本櫻花之書信與櫻苗二千株、寄往南京〇〇部隊、此乃以名古屋市立第三商業女學校生徒全體爲發起人、由愛知縣中島郡千代田村收集苗木、以少女之純情寄托國家、〇〇部隊即將櫻苗植於竣工之菊花台、表忠塔周圍、預定二月一日興亞紀念日二千株櫻苗即可培植完了云。

瑞典參戰軍 發表空軍戰況

【斯德哥爾摩二十一日專電】爲救援芬蘭而活躍中之瑞典義勇軍司令部、二十日發表瑞典軍參戰以來、最初之聲明、而述其活潑活動狀況、即一月十二日以來、瑞典從軍之空軍部隊、於北部芬蘭活躍中、至少擊落蘇聯飛機十架云。

各地氣溫氣象（二十一日正午）

地名	天氣	氣溫
大連	晴	零下十三度
奉天	晴	零下十七度
新京	陰	零下十六度
哈爾濱	雪	零下十五度
齊齊哈爾	雪	零下十五度
承德	晴	零下十三度
天津	晴	零下七度
青島	晴	零下六度
上海	雪	一度
新義州	晴	零下十五度
京城	晴	零下九度
釜山	陰	八度
大阪	陰	六度
東京	晴	七度
仙台	晴	一度
札幌	晴	零下三度

意對我國新政權

有正式承認意

墨首相致電激勵汪氏 亦含有積極援助意向

（羅馬二十日同盟電）齊亞諾外相、已對汪兆銘氏致有激勵電報、此乃對日本東亞新秩序建設、意大利有積極的援助之意、同時且暗示汪兆銘新政權如果樹立、則率先繼日本之後、而有正式承認之意、蓋意大利對於蔣政權與國際共產黨提攜、欲誘導蘇聯勢力於中國大陸之點、予以警戒、此次激勵標榜防共親日汪政權、與意大利中歐及巴爾幹蘇聯排擊工作、亦有關係、可視爲一貫之政策。（圖係墨索里尼首相）

長篇小說 落花飄香

作者：霄羽　許渭繪圖　（2）　（二五四）

第卅二章 病骨羞顏、歡欣來舊地 香飄絮落、寂寞去殘春

菊英眼淚又往下流、心裏像被繩子緊絞着似的、緊咬着牙齒忍抑着痛苦、但是她已看見秦樸非常注意那桌上的魚肝油瓶子、而且還扭着頭看地下的痰盂。菊英立時把秦樸抱住、仰着臉、故意不很悲痛的樣子、顫顫地說：「我告訴你！你可別難過！邱小姐帶着我到協和醫院檢查過了是……肺病第二期、但……不要緊！」說時她眼淚又滾滾落下趕緊把頭低下去。秦樸的臉色變了變、短促地歎息了一聲、趕緊又安慰菊英、說：「你更不應當再發愁了！肺病也並不是絕對治不好的病症、只要能安心休養、就可以好。我有兩個同學都曾患過肺病、現在都好了！」菊英拭着淚點了點頭說：「我並不是發愁、邱小姐人家叫我在這裏住着養病、什麼事都關心我、人家是美國留學生、雖然沒學過醫、可是對於肺病的療養法她都知道。現在我每天吃魚肝油、牛奶從明天起就送了。」秦樸點了點頭、就問：「你跟邱小姐是最近才認識的嗎？」菊英臉上一紅、搖頭說：「不、早就認識！」她遂拉着秦樸的手說：「人家還都沒起來啦、咱們到園子裏玩玩去好不好？這早晨、昆明湖邊也沒有什麼人、空氣也好。」秦樸點了點頭、說：「你應當再穿上一件衣裳！」菊英搖頭笑着說：「我一點兒也不覺着冷！」於是兩人就出了屋子、往園裏去。順着迴廊行走、秦樸一手輕輕搭在菊英的肩上、同時不住望菊英那側瘦的毫無血色的臉。兩人默默的走着、雖然心中全都堆滿了別後二載的苦痛衷情、恨不得吐出來方才痛快、但、均彷彿不忍得似的、故意避免着不說出來。此時已走到一座小磚門前、忽然一陣斜峭的春風吹動菊英的髮、並吹動着秦樸的紫色領帶、耳邊聽見清脆嘹亮的鳥聲、眼前已展開了廣漠的昆明湖、那清澈的湖水被長天映得碧綠、風過處便泛起錦一般的漣漪。兩人的腦裏不禁都同時現出前年春天的往事秦樸的手仍然搭在菊英的肩上、菊英也緊緊依着秦樸、兩人斜對着臉兒、相視的笑了一笑、這種笑是一個會心的甜蜜的笑、但笑過之後、菊英心中又像被什麼剌了一下、發出一陣劇痛、她黯然低下頭去。就把青帆布的提樑平底鞋、緊跟着秦樸的皮鞋去走、往南去、就見地下的青草已長得很高、夾雜着紫的牽牛花、紅的藍的種種不知名的野花、都沾着細密的小水珠、像小女孩似的、乖乖的受着春風的撫慰。隄畔柳樹飄拂着長條、彷彿用眼偷看他們這對居然又湊到一起的情侶。此處一個另外的遊人也沒有、只有小鳥在樹稍亂飛亂叫、水面上有一羣野鴨、掠着碧浪、呷々的幾乎走到了岸邊、但忽然又轉身飄回去、漸走漸遠、驀地驚起、只見下面的水是一片白、上面飛起來許多小黑點、但不久黑點又紛紛落下去、依舊在水面之上飄浮、兩人在岸旁止足、環視着全園的優美風景線、菊英又偷眼觀察秦樸的臉、頭髮和肩膀、半晌、她忽然笑着問：「你還記得前年、咱們帶着淑玲、在這兒玩！……」秦樸溫和地笑着說：「我都記得、這兩年來、我時時像身臨其境似的、那樣的回憶！「菊……過去的事、有的我們是永遠忘不了、但有的我們應當竭力忘掉它……」菊英不待秦樸說完、她就驀然雙手掩面、抓在秦樸的懷裏、說：「可是、我總忘不了……早先我對不起你的事……」接着她哽咽、抽搐、接不上氣兒地痛哭。秦樸撫摸她的柔髮、低聲的勸慰、約十分鐘、菊英才拿手絹去拭淚、秦樸和婉而傷感地說：「過去、你並沒有什麼錯誤、是怪我、我把那時環境中的事情看得太簡單了、而且在我們進行婚事時計劃得又太不周到。因爲我那時並不詳細知道你家庭中的情形、沒有預料到種種阻礙、後來、……真的、菊英你不要傷心！容我說一說過去、以後就不再提了。後來我知道你進城去了、聽淑玲說、因爲叔父反對、你很痛苦。我就想由我這方面向叔父去紓解、但是我托人去請他幾次、他都不見我、我到你家門前去拜望他、他卻不許我進門、

青島特別市靴鞋皮件業同業公會籌備會徵求會員啓事

查本市需用皮革以來採辦殊感困難茲本軍部有酌量供給製革工廠生皮之計劃此項皮革製成後以供給本市靴鞋皮件業之消費爲主將來皮革之分配須有公會辦理方得公允事奉社會局諭令迅速組織靴鞋皮件同業公會遵於本月二十二日設籌備會於青島市商會內並定自即日起至二十八日止爲徵求會員期間凡吾同業務希於期內攜帶圖章來會塡寫入會志願書萬毋擅自放棄權利是所至盼此啓

辦公時間：上午十時至一時下午三時至五時

招募 中國人職工 二百名

鐵工 五〇名　錯卓工 三〇名　鑄造工 二〇名　木樣子工 一〇名
塗工 五〇名　鍍金工 一〇名　製缸工 三〇名　旋盤工 二〇名
鍊鐵工　銅工　電氣工　船具工 〇〇〇〇名名名名

如有願就者請持履歷書親來本工廠接洽可也

青島荷澤四路十四號 青島工廠

總批發 新貨磁器、水筆、牙刷到了！！

各種顏料 估衣布頭 大華洋針 黃旗洋針 磁器塘器 麒麟鏡子
蔡塔牌顏料 麒麟送子牌鏡子 力士、花旗、大陸牌牙刷 估衣 雜貨 批發
各種文具 果木梳子 新式卡子 果木皂盒 新式煙咀 各式口琴 總經理 總經理 總經理
各種衣刷 呱呱叫牙刷 代塔牙刷 夜來香牙刷 金塔牙刷 新花襪帶

新村洋行

青島市場三路十四號 電話五六八二一號

橫濱正金銀行青島分行

本行創立歷有五十餘載
收足另有積存金一億
丸之內名古屋大阪
林亞力山大府紐約
尼孟買喀爾喀達
馬剌尼香港廣東
濱等處共餘通商碼頭
各定期活期各種存款
路一號本行面洽可也

資本股實 極蒙社會各界贊許
三千九百六十五萬圓 總行設在
神戶門司長崎小樽羅利
舊金山亞西特爾檀香山
拉地蘭貢巴塔維亞洒水
上海漢口天津北京營口
亦均妥實代辦之、各處匯
並抵押貼現各種放款等一切銀行業務

電話 二三七〇 二九九〇 三六四六 三一一四 三五八二號
支配人席 副支配人席 輸入出係 貸付割引係 二一三九 二一六四 三六四七 二八四五號
送金係 預金係 出納係 公用

朔風凜冽 冬季大衣不可不備

諸君所需請到本店價錢克己
新式西服 選料定製 定期不誤
各種大衣 精工裁剪 使君滿意

瑞豐洋服店

青島山東路五十五號中國銀行對門

現在敝商會由外洋新運到各貨甚多尚希惠顧是荷特此謹告

營業科目
健築用各種地板木
防音防熱用木材
造釘子洋針用鉄絲原料
皮革用硫酸曹達
各樣、毛巾、手巾
靜岡各種綠茶
各種海產物
醬油原料
糖精、各種紅糖

高橋商會

青島奉天路 電話 雜貨部 綿花部 汽車部 [illegible]號

時論
蔣辭行政院長之窺測

一心主戰、一身當權之蔣介石、慘敗狼狽、乃粉飾宣傳、造出若干僞境、使人撲朔迷離、莫知所以、據重慶電訊、蔣由昆明歸重慶後、召開政府首腦部會議、突然請辭行政院長職、事出突兀、傳後任行政院長將屬王寵惠、當府愈呈狼狽、蔣無論何僞態、亦見其心勞日拙矣、

蔣介石獨裁專政、自始即然、自事變以後益復變本加厲、曩所行動僅以軍人干政、支配黨府、事變以後竟將黨府政軍財實教交各指導主角一身兼之、其所兼任要職有如下之多、中國國民黨總裁、最高國防會議主席、軍事委員會委員長、中中交農四行聯合辦事處主席、航空委員會主席、中央軍事政治學校校長、四川省政府主席、三民主義青年團團長、戰時重業特別訓練團團長、新生活運動會會長、以上各頭銜已達十種之多、恐尚有遺漏、黨蔣之黨政軍財、以及經濟社會文化事業、皆爲蔣一手包試、恐世界任何獨裁家之元首無此前例、然掛羊頭賣狗肉之黨府仍冠以國民二字、實有玷國民多矣。

在昔軍閥時代、各省督軍多兼代省長、軍人干政爲國人所惟惡、社會皆議爲軍人萬能、然督軍兼省長較蔣介石今日所兼者何如、督軍兼省長即不稱職、不過一省受害、而督軍省長之上尚有總統、曾轄糾正、今蔣所兼軍政各種大任皆達最高峯、雖有錯誤、誰敢過問、且以軍人之質、兼到社會文化事業、不惟壞在當時、且使禍到後世、故自有專政以來未有如蔣之多、貽害國家亦未有如今日之厲、故蔣以極端獨裁、總制多方、排除異己、派共藍衣社黨徒恣行暗殺、被共禁錮屠戮者數以萬計、此種慘劇何莫非獨裁者私慾造出、焦土抗戰、驅四萬萬民族於死途亦何莫非獨裁者私慾所致、嗚呼軍閥萬能、大願得償、何竟遽棄、豈官癮已足、避位讓賢乎?彼果能作退一步想兼職必不如是之多、然則今日蔣辭行政院長原因何在、不得而知、近以多季反攻完全失敗、各地黨共軍糾紛益起、財政危機益加深刻、同時汪精衛領導之和平運動、將見成熟、影響極大、軍事方面尚可借遊擊戰術延賴、政治方面已走至山窮水盡、無法肆應、味同雞肋之行政院長、已無逐之及留戀價值以後已無良好之法、多一分職務、負一分責任、今日之蔣介石或已感多官之累贅?故其辭行政院長之眞意並非倦鳥知還、乃欲分謗分實與人耳、至於蔣之獨裁意志、無論至何地步必不能稍減、而獨裁之實在亦須在蔣肘下行動、細現在之行政院亦無政可行、蔣辭其名而據共實、弄此技猾、以圖減輕責任、豈知中國劫運全由蔣一人所造、即使此時下野、亦不能分謗於人、僅爲黨府之困窮耳!

阻止德國制霸歐洲
英國民須有支配力
當努力確保最後勝利
英外相發表重要演說

【倫敦二十一日專電】哈里福克斯英外相、二十日在中部英國利斯、曾有一場演說、力述對德國之歐洲制霸、英國民以得以支配之總力與決意與之戰、必須確保勝利、即英國今乃爲阻止德國之歐洲制霸而戰、於此戰鬥、爲確保最後之勝利、我等以得以支配之總力與決意爲必要、英國之對芬蘭援助具體的手段、今尚不能言明、惟可斷言、非僅由於國際法學的同情者、蘇聯之進入芬蘭、原亦起因於德國對蘇聯政策之大轉換、德國在開戰當時、不俟英法準備完了、而以即戰即決主義已獲得勝利、德國所躊躇者、乃英海軍强化封鎖、使德國爲經濟的窒息、固勿論矣、然將德國之力量爲過少之評價、亦應愼之、茲以凡有之客觀的實情觀之、現在最後的已於我方爲有利之發展、此可保障而無疑者也云云。（圖爲哈里福克斯外相）

意決定本年度預算
增進軍備擴充能力
軍事費呈顯著之增加
俾足可應付參戰危機

【羅馬二十一日專電】意大利一九四一年度預算、二十日於意大利閣議決定、以軍事費大藏省經費爲多、各省預算亦一律增加、此乃隨國家全力之進展、爲應付事態與國際情勢、而算入對處非常時局之經費、爲主要之點、去年度預算最終決定額、因未發表、故歲出入總額不能比較、概算約五十億利拉、（國幣十億元）大爲增加、僅軍事預算、即增加二十五億六千六百萬利拉、此軍事費之增額、政府當局爲應付今後國際情勢之變化、不問發生如何事態、意大利不得已參加戰爭場合、立刻可以應付、蓋增加意大利軍備大擴充能力、而成立如斯預算者而於十日閣議、因增加海軍幹部、對海兵學校、士官學校入學者年齡、減少一歲、對從事漁業之船舶漁夫、各種課稅、減免一成、依戰時狀態失業者、並對窮困家族、家族援護方法等亦已決定云。

英向美購買
大批老廢船隻

【華盛頓二十一日專電】美國聯邦航運主管方面頃授予將美國運貨船六艘、售予英國倫敦之朗雪門公司、共計二三、一五〇噸、其中四艘隸屬於舊金山之美國夏威夷輪船公司、及其餘二艘、總共一二、一〇九噸、前屬於新奧爾良之利開斯兄弟輪船公司、據「紐約太晤士報」稱、此次僅六艘賣買、將來恐有大批美國船隻開始出售予英國、再美國各船公司、極願出售此項老廢船隻、因其中百分九十、已屆殘廢之年齡云云。

美總統任命駐教廳代表
教皇已認爲和平殆絕望

（華盛頓二十日同盟電）羅斯福大統領、曾經二十三日、任命亞米利加鐵鋼會社社長馬依倫特普氏、爲對教皇廳特派代表、同時要請爲克服平和而協力之旨、二十日由教皇對右之回答、業由大總統官房當局公表矣、而於諸回答、教皇現即圖平和之再建、迹殆見絕望之旨云。

倫敦撤退市民
大部陸續返鄉

【倫敦二十日專電】據英國衛生部、頃發表關於詢問、前奉命撤離而現歸回其家鄉之人民、所得結果、共中有小學校學生二十五萬名、婦女及共五歲以下之子女者、亦五十萬名、瞎子及跛子、亦有三分之一、歸回其故鄉、議員衛布頓宣稱、彼、反對倫敦實行撤疎居民、其影響已使倫敦商業呈現凋衰、較其他各城市、更爲顯著、昔時倫敦被稱爲零售貿交中心區、現已破壞無餘矣。

瑞典警察破獲
共黨祕密機關

【痾色羅二十一日專電】據瑞典社會民主報二十日所報稱、瑞典警察當局、業已發現大規模之共產黨偵探機關、並與此事連關之嫌疑多名、已加以逮捕、此機關中、設有祕密無線電播音電台、供給外國一切軍事、經濟性質之諸情報云。

運營戰時財政
希望國民協力
日各閣僚西下途中
櫻內藏相重要談話

（東京二十日同盟電）米內首相、有田外相、島田農相、吉田厚相、櫻內藏相等各閣僚、因參拜伊勢神宮、二十日夜由東京站出發西下、預定二十一日午後一時二十三分由山田站出發乘列車歸京云。

（小田原二十日同盟電）二十日夜西下之櫻內藏相、車中談話如左。

一、政府凡百要諦、在新民心、對政府政策在自動的工作之點協力財政經濟之諸政策亦然、余當担運營戰時財政、在國民衷心協力之下、於今後爲各付事態之推移、應改善之點、加以改善、將戰時體制一層强化整備、而期國力之充實國運之進展。

一、關於明年度豫算、將於二十二日以後閣議正式決定共辦法之方針、迄議會再開會、因時日短促、對稅制改正案等、大體以前內閣豫算案無修正提出之外無他、唯明年度豫算、因達百三億圓之巨額、當共施行、以不招徠惡性通貨澎漲、於現行貯蓄獎勵公債消化之外、更講求有効適切對策、目下正在研究中、不遠即將其公表、爲方針、又當豫算之實行、以軍部兩省爲始、各官廳均應以嚴厲節約之旨、協力防止惡性通貨澎漲。

一、世間因以余就任大藏大臣、轉爲通貨緊縮方針政策、亦未可知而注視、較平時之財政方針、固採健全主義爲常道、然現在事變遂行之途上、以生產擴充爲始、當前諸般問題、不能僅以財政常道、而對處云云。

日印六次會談
日方檢討內容

（東京二十日同盟電）本月十六日於紐合利開會之日印會商第六回會談之內容、由日若松代表共詳細報告業於十九日到達外務省外務當局、即愼重檢討其內容、與商工省當局協議後、預定近將訓令若松代表、聞第七回會談本月底開催云。

德對中立國船
將無警告擊沉
英艦護送即含有敵性
德政府當局表明見解

（柏林二十日同盟電）英國政府就依英國軍艦護送、對中立國船舶以命令權、移管英國海軍司令部之報道、德國外務省當局於廿日謂「依該措置、由英國軍艦護送之中立國船舶、完全帶有敵性、」并透露德國無警告擊沉、如斯船在國際法上爲當然者見解、因此海上之不安、又見一層增大、與中立國貿易之影響、愈益深刻化云。

蘇聯發表戰況

（莫斯科二十一日同盟電）烈甯格勒軍管區司令部發表、一月二十日我空軍毅然轟炸各地、而收莫大戰果、擊落敵機十五架。

德機繼續出動
偵察英法各地
法境上空演成激烈空戰

【柏林二十一日專電】據德國軍司令部二十日發表戰況稱、「摩塞耳與普法爾則森林之間、德偵察部隊、曾予法方偵察分隊相值、結果捕獲法俘虜數名、德空軍仍出動至英法上空、飛行偵察、在法境上空、德法雙方、發生激烈空戰、德機曾損失一架、本月十九日晚、敵機若干架、曾自荷蘭領空飛入德國西北上空云。

英巡艦阿克西脫
變爲海防砲台
被德擊毀難行駛

【柏林二十一日專電】德國報章、二十一日咸撰文指摘英海軍部、對於「紐約太晤時報」所載英巡艦「阿克西脫」、前在拉普拉塔外、爲德小型戰艦「斯秀」擊毀甚重、現已在福克蘭島東部海岸之斯丹萊港中事、加以緘默、該報繼稱、英當局現已承認該艦曾被德戰艦轟擊、損失奇重、已失其行駛效能、更不能加入任何戰戰、已失其戰鬥能力、故該艦將常駐於福克蘭島、如一海防炮台、如是則英國海軍兮、於已損失一巡洋艦矣。

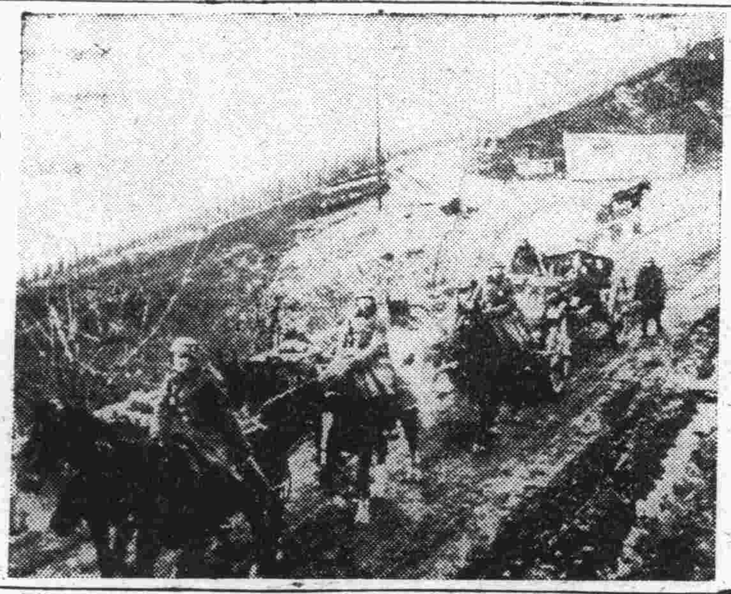

向西部戰綫出動增援之德軍炮隊

甘地對英聲明
提出嚴重警告
稱如不予全印度獨立
蘇聯必伸其赤化魔手

【東京二十一日專電】據紐約來電、據孟買情報稱、印度國民會議派長老甘地翁、日前發表對英聲明略謂、印度早已難堪英國在此以上之壓迫、如英國政府不從速講求保障印度之獨立之何等措置、印度國內必發生暴動、陷於無政府狀態、而蘇聯將伸其赤化魔手、殆難免被蘇聯席捲云云、而强調嚴重警告英國政府、（圖係甘地翁）

傳德軍爲對抗英法
集結蘇領波蘭
並有進駐敖得薩模樣
蘇羅間將締互助條約

【紐約二十一日專電】德意兩國間新協定成立後、德國軍向蘇領波蘭領加勒西亞地方、開始進駐之消息、由各方面所注目、係美國合衆通信蒐集布加勒斯特羅馬等處之風說而報道者、用布加勒斯特將此完全否認之電報、由合衆通信本身之中、業已配給紐約泰晤士伯爾格拉得特電、亦載揭對此加以否認之報道、然在布加勒斯特依然布各種論旨、謂德國軍以四個師團、對抗英法等、集結高加索地方、并有集於敖得薩之消息、又德國政府關於對波蘭問題、聲明德蘇間預期將有何種新展開云。

【羅馬二十日電】爲對處歐洲戰局之發展、意大利之中部歐洲巴爾幹和平工作、進展迄於希臘、保加利亞、羅馬尼亞、匈牙利、土耳其共、埃及、不問何處、均以爲阻止蘇聯南下之中心、各方注目之際、以割讓比薩拉比亞爲條件、盛傳蘇聯羅馬尼之說、而起莫大衝動、羅馬亞間、有締結相互援助條約一般觀測、此報道不足信云。

波蘭著名鋼琴家
誓爲祖國效忠
被任國民議會議長

【巴黎二十日專電】亡命波蘭代表所組織之波蘭國民議會、業於二十三日開會、此國民議會、議長似已任波蘭初代首腦、著名世界的鋼琴家帕狄雷斯奇氏、該氏在去年六月、得罹相當重病、近日自美國歸還、爲養病故赴北法國之安吉爾、與希爾斯奇前大總統、協議結果、十九日病愈已抵巴黎、帕狄爾斯奇氏、於去年八月末、聞得德意志軍進入祖國波蘭之報、即蓋上鋼琴加以鎖、決意在波蘭未見獲立前、決不再演奏、遂毅然進出於祖國復興之第一線。

比利時國內
轉趨平靜
仍作軍事措置

【布魯塞爾二十日專電】自上星期來所傳對比利時與荷蘭兩國德國軍進入之危機、致比利時人心已相當動搖、但陪爾加通信則謂國內平靜、共報告如左、上星期來、對國境方面之緊張、已採種種警戒措置、但全國民心已恢復平靜、然警戒措置、並無何變更、歸休停止之兵士、近將准爲短期內之休暇、一般的軍事的措置、今後仍將繼續云云。

民國廿八年
內外大事紀

十三日
- △各地之黨軍將領紛發反共通電
- △南京陷落二週年舉行紀念儀式
- △蘇聯拒絕國聯通牒
- △蘇軍大學分路襲芬蘭
- △英法成立戰時經濟協定

十四日
- △臨時政府成立二週年華北各地慶祝
- △法停止援蔣對日表明態度
- △國聯總會閉幕決議採擇開除蘇聯
- △烏拉圭附近海上英德海軍大戰

十五日
- △政聯會七次大會在北京開幕
- △重慶人民團體蹶起和平運動
- △英德海軍大戰雙方均受相當損失
- △烏政府令德艦秀杯號出港

十六日
- △政聯會七次大會閉幕王梁兩首腦發表重談會
- △魯東各地日軍開始掃蕩殘匪
- △南美諸國請烏扣留德艦
- △英法組待機艦隊監視德艦飛機號
- △蘇聯軍已抵芬挪國境

十七日
- △日貴族院時局懇談會政府首腦披瀝所信
- △意外相演說闡明外交方針堅持德意樞軸
- △在烏德艦秀杯號修竣待機出港
- △芬蘭外相演說希望停止戰爭

十八日
- △褚民誼在滬對和平運動發表重要論文
- △日陸軍明年度預算內容發表
- △江南江北各戰綫展開殘滅戰
- △巴西等國協議英德海軍侵犯美洲中立問題

十九日
- △日方準備開放長江對各國正式通告各國均表歡迎
- △日機空襲梁山
- △黨軍各地多季攻勢完全崩潰
- △蔣前夫人陳源如被炸死
- △美赫爾長官談日美關係已好轉

二十日
- △英法空軍大規模空戰
- △日美日蘇關係調整黨府受大打擊企圖打開新局面已絕望
- △日開放揚子江日美國交調整已見曙光

二十一日
- △國共合作破裂共黨在延安樹立赤化中央政府
- △德豪華船哥倫布號因被英艦尾追實行自沉

巴爾幹協商國
定期開會
先開預備會議

【伯爾格來得二十日專電】反映複雜之巴爾幹政治狀態、巴爾幹諸協商國、定於二月三日在伯爾格來得開會、其先南斯拉夫外相與羅馬尼亞外相在兩國國境之某地、於二十日舉行巴爾幹協商國會議之豫備會談、再巴爾幹協商國會議議長、決由羅馬尼亞外相葛痕克就任。

天氣寒冷、宜進補品
一年一度、轟動青島之
「張道郵百補酒」
第三次貨已出塲……開始售賣。
▲用高貴珍品藥料……費了三個月始製成。
▲此酒的功效如何……敢以信譽來做保證。
主治各症
男女虛弱　面色青黃　色慾過度　癱瘓痲木　膀胱寒溼　少年斲傷　月經不調　保產安胎
氣血雙虧　自盜盜汗　早婚虛損　風溼骨痛　夜多小便　丹天無力　經閉統多　產後失調
先天不足　頭昏目眩　精神衰弱　脾虛胃弱　遺精滑精　坐臥不甯　臨經肚痛　病後欠補
後天失調　腰膝酸軟　四肢無力　腎虧腰痛　精力萎頓　精寒陽萎　赤白帶下　服之均宜
願君及時進補、永保健康。
每瓶一元二角、外埠郵運費外加
青島山東路南首 至誠藥社經售（電話五一七五）

氣喘散 每盒二元
除根哮喘丸 每盒十元
咳嗽有痰 去痰精 每瓶一元二角
青島至誠藥社經售
【電話五一七五】

警告僞造旭日商標 棉紗腿帶商人
敬啓者敝廠前在商標局呈請註冊之旭日牌棉紗腿帶商標近查有無恥之奸商不顧道義僞造粗劣之貨品假冒敝廠商標欺騙主顧如此不但有違商章且於敝廠亦有莫大之損害爲此敝廠除另派員徹底調查外特先登報聲明各僞造奸商自登報之日起即時悔悟改過自新尚有可原否則敝廠決依法提起訴追即希各界查照是荷
周村復昌工廠啓

奇聞奇事
不用針刀……能去眼膜
南村徐氏常患眼病、不幸二年後雙目起膜失明已成瞽目、今年來青島、聞山東路南首至誠藥社售一代刀脫膜散、去眼膜、極負盛名、乃往購採、共採去此散十三料、完全治愈、穿針紉綫、無異昔日、又該社所傳專門眼藥、功效奇特、任何眼疾、藥準好、不用針刀云。▲注意：代刀脫膜散、每料十元、另有除去翳藥、每料五元、普通眼藥、每料分一元、二元、四元數種、購寄費外加。
喘病救星 氣喘散每盒二元、壓喘藥每盒一元六角、除根哮喘藥每瓶十元。
耳病 耳聾丸一元二、耳朵水售一元。
青島山東路南首 至誠藥社獨家經售（並無第二家）
◇電話購買、通知即送、電話五一七五號。

鑄鐵管代用品
埃塔尼特管
鑛山用管
上下水道管用　電纜管用　瓦斯管用　溫泉送湯管用　各種工業用
代理
阪東調帶出品
各種膠皮帶
鐵道、鑛山、船舶用　諸機械用各種品　工業用　各種電氣用品
日立製作所山東省總代理店

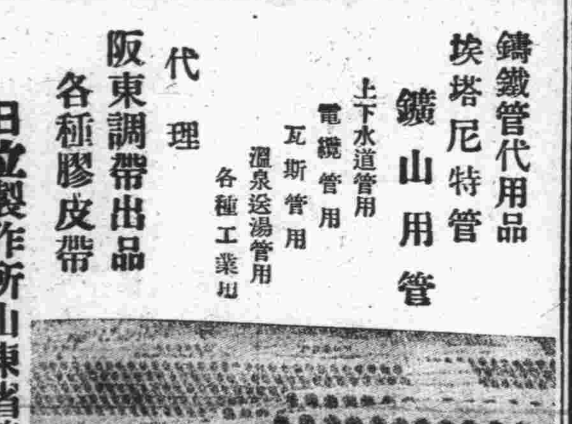

株式會社 隆光公司
青島市場一路 電話（七二二二 二五七五九 六三二六）番

行政委會選拔眞材
舉辦文官考試
合格者分配於各會部任職
已擬具章則日內可公佈

北京通訊 行政委員會、頃爲救濟失業之大學生起見、將於最近期內舉辦高等文官考試、以資拔取眞材、緣臨時政府成立以來、對於一般有爲之青年大學生、無時無地不在關念中、故會分別設立儲才館、以期容納、同時並月給津貼、而維持其生活、是以一般大學生對政府之德政、殊爲感激、今王行政委員長爲期更進一步起見、決定舉辦臨時政府第一屆高等文官考試、現已開始調派各部會人員辦公、着手籌備其考試前之一切事項、間所有章則茲已擬具中、日內即可公佈、開始報名、由政府派定大員主持監考、以資隆重、並考試試卷將聘請國立各院校名教授擔任評閱、考試合格者、由政府分派各部會任職云。

濟鐵路局職員住宅
銳意進行建築
本年完成下級職員住宅

濟南通訊 感住宅之缺少亟深刻之濟南市、以有社員千九百餘名之濟南鐵路局、亟擬謀住宅問題之圓滿解決、據其發表：自二十八年度至三十一年度、可完成之社宅數計達一千七百戶（內偕眷者九〇〇、獨身者八〇〇）、本年度下級社員住宅可完成六百戶、（偕眷者五〇〇、獨身者一〇〇）刻已銳意謀工事進行、再管內各地之新設計畫、對各地社員數在同期有內新設戶數以如次之數字計之：

	社員數	新築社宅數
青島	九七五	九〇〇
津浦線	九九六	三六〇
膠濟線	六〇〇	二三〇

因之結局對管內五六四四之社員建築三五四〇戶、其完成之日、濟南之偕眷數當可相當緩和云。

繞惠民縣城
修環狀路
限期一律完竣

惠民通訊、本縣于縣知事、對於縣中建設努力推進、尤以道路方面、力求建修、在二十八年度終了之際、已將道路網完成、茲經友軍面囑繞惠民縣城一週、由開修環狀道路、以便通行汽車、經召集各鄉鎮長會議、議決區域該管鄉鎮護村壕及道路經過限期一律開修完竣、現在已經動工、將來剿匪工作、更屬便利、於治安方面、助益當更非淺云。

博山宣撫班
臘八施粥
貧民極爲感悅

博山分社通訊 本縣軍宣撫班、石川班長、以一月十六日、（舊歷十二月八日）依照中國往習俗、各界人士、均於是日、購備米粮、並各種豆類、以及其他物品、攙和一起、熬煮名爲臘八粥、、全家歡聚飲啖、祇以本年、各地迭受水旱災害、又兼各項食粮、正在高漲之時、一般貧苦人民、辛勞終日、所得工資、尚不敷全家一日之食用、更無餘資、隨此習俗、委於是日、購備多數米粮、及豆類、在西圩集場、安設鍋灶、熬粥施放、以供貧民食用、本日又爲市集日期、人數尤衆、散放時不分老幼、每人均發給一大碗、並有縣宣傳班人員、在場會同照料、由早九時起、至十二時始經竣事、以是一般貧民、均極感悅不置云。

博山青少年團
着手訓練

博山通訊 本縣新民青年團少年團少女團、自結成以來、即開始強化內部工作、茲因新年已過、萬象更新、新民會假此佳期、着手訓練、已於月初開始、計青年團、按分團數、分期在青年訓練所訓練、預計廢歷年底即可竣事、少年團、少女團、則仍在原校每日按時訓練、教授方面、由新民會職員及青年訓練所教官分別担任、計有學術兩科、自訓練開始以來、成績頗佳。並聞關於勞工分會會員之訓練、刻已在計劃訓練辦法中、期於來正、當能開始實行云云。

壽光縣署成立週年
籌備慶祝典禮
重要事項逐條議定

壽光通訊 本縣於去年一月二十一日、經友軍將匪徒驅除、縣署成立、行將週年、全縣各界爲籌備慶祝週年典禮、日前在縣署辦公室開籌備會議、出席者有縣知事、視警察所長、何警備隊長、王商會長、第一區長、李教育科長、並縣署各科職員、友軍紺野部隊長、（中村隊長代）憲兵隊長、宣撫班長、討論各種重要事項、逐條議定、並經友軍宣撫班、由青島聘請演劇名角六十餘人、於二十一日紀念日表演各種戲劇、各機關放假一日、特約講演擴大宣傳、各項設施業已計劃完善、屆時定有一番熱烈盛況云。

益都縣署召開
鄉鎮長會議

益都通訊 益都縣公署、日前上午十二時、在縣署辦公廳召開各區鄉鎮長及自衛團主任會議、出席者計有陳知事、青山顧問、祕書陶鍾賓、姜中天、及各區區長鄉鎮長自衛團主任等百餘人、如儀開會後、首由陳知事報告開會宗旨、繼由各區長報告各區情形、及自衛團狀況畢、即討論各區自衛團劃一薪餉公費數目、經費、徵收辦法收款手續等項、最後由青山顧問訓示指導、致下午五時三十分始行散會云。

京市內四區界
發生狂犬病
市民注意警戒

北京通訊 日前內四區新街口有一野犬、在此徘徊、咬傷豆腐販賣者郭信章（四十六歲）頭部、又咬傷電氣商佐藤萬次（二十七歲）左膝關節部、以致附近市民、大爲恐慌、當地警察接此報告、當將該犬追擊撲殺、並報告牲畜管理處、將此犬屍送交檢驗、經該處檢驗結果、認爲係屬最可怖之狂犬病、至受傷人二人、已移警官醫院治療中、一般市民對於此種狂犬、應十分注意警戒、至狂犬病應注意各點容再詳誌云。

魯南道警察教練所
畢業典禮誌盛
各長官各團體均參加

青州通訊 魯南道警察教練所第一期學警、訓練期滿、特於本月十八日舉行畢業典禮、儀式異常隆重、屆時參加者、有友邦憲兵隊長警察署長青山顧問及各級長官、益都縣陳知事、警察所長、各級學校校長、地方團體各代表亦先後蒞至、濟濟一堂、各學警均精神煥發、面呈喜色、齊集該所大操場中、分列成隊、秩序嚴肅、道尹蒞臨時、軍樂悠揚、全體敬禮、至十一時、即開始進行典禮儀式、向國旗行敬禮後、由教育主任報告本所畢業事項、繼即道尹訓示、（訓詞錄後）訓義懇摯、勗勉有加、各警肅然恭聆、心領神會、嗣後由小島茂指導官、及友軍憲兵隊長、警察署長、青山顧問等相繼致詞、並即頒發證書、授予前十名學警獎章、復由所長（道尹）致詞、學警代表致答謝詞、於是攝影散會云。

教育主任報告

今日本所第一期學警舉行畢業典禮、承各級長官、各界來賓、惠然賁臨、曷勝榮幸、溯自開學以來、倏屆三月、其間蒙道尹顧問之訓示、小島指導官、憲兵隊長、岡村軍曹、盡力協助、使各學警在學術上均有顯著之進步、實堪感佩而慶幸、今天鄙人所報告之事項約述如左：

（一）成績之構成—本所教授科目、約分四類—、精神訓育與素行、二、警察實務、警察法、勤務要則、三、操典、陣中勤務及衛科、四、日語、法學大意、刑罰法、公文程式、及普通常識、以上四類考試分數、各自平均而加以總平、

（二）本所因時間短促、事實之阻滯、實不免有遺憾之處、仍有待於各方之指教。

（三）畢業學警、舉行典禮之後、即可陸續出所、然在未離所之前、本所仍負有教育之責、務使各學警對毋校有充分之認識、并望本諸所學、服務社會、勿負教育之初心、尤當顧全母校之名譽、誠如上述、乃扼要之報告、其他不及詳述也。

小島茂指導官訓詞

駒光如水、倏已三月、在此短促期間、諸位受各教官及各隊長熱心教練、始得有今日之成就、誠可賀可慰、并承齋藤憲兵隊長、岡村軍曹、於百忙之中、抽閒來所、盡心教授、諸位之幸運、實非淺鮮、然而三月之間、視諸位奮發幸勤、毫不倦怠、更爲難得而可貴、所愧鄙人學識淺薄、謬忝師職、竟能參與今日之典禮、實屬慶賀之事、然回想到別離之情、則依依不捨、黯然神傷、希望各位回縣後、以其所學、見諸實行、忠誠奮勉、勿畏難苟安、切盼與駐在皇軍、同心協力、以達到東亞建設之目的、並須知一地之治安良窳、雖屬極微、而影響實大、不僅一縣有關、眞可以波及全國、望各位作社會模範、勿落人後、牢記勿忽、是所至盼。（未完）

華北治安逐有進展
電信電話激增
一年電話加增人數八千人
電報數十二月已突破百萬

天津通訊 華北電信電話之需要、因治安之進展、而大有增加、去年十一月末止、電話加入人數爲三萬七千二百九十六人、一年約增加八千人、電報數、十二月止、已突破百萬、華北電信電話會社、所管五十五電報電話局均極忙迫、本年一月一日、山西省陽泉電報局、開始辦公、一月二十一日天津特三區設置電報電話局三月一日山東省淄川設電報電話局、山西省運城臨汾開始電話交換事務、華北全部之電信電話、均有所整備、所可注目者、爲天津特一區所謂中國之設置電報電話局一事、因該地區以前係由租界內舊交通部系公司之手而通話、事變勃發、即被切斷、直至今日、現既設局、中國街極感便利、而不與外國租界通話、現在實行之封鎖租界、不但禁止人之通行、且並其聲而亦封鎖之矣。

首都新民會
印製楹聯
發給住鋪戶
舊年間貼用

北京通訊 新民會中央指導部以屆舊歷新年、各地民衆向例張貼新春楹聯、頃爲應民衆需要、並使民間對於新民會增加信念起見、特印製新春楹聯二十五萬、以便發給各地民間張貼、聞該項春聯、係以正楷寫、極爲美觀均於本月底內、即可印刷竣事、轉發各地指導部應用、茲將春聯原文錄次：一、和平救國、二、安分守已、三、親善興亞、四、勤儉持家、五、大地回春、六、天下太平、七、（一）發揚新民精神、（二）實現王道政治、八、（一）天地無私爲善自然獲福、（二）聖賢有教修身可以齊家、九、（一）太極一圖擎分奇偶、（二）聖經十傳首重修齊。

徐塘驛自衛團
擊潰游匪
民衆異常感激

徐州通訊 東部隴海線徐塘驛自衛團五名、在徐塘東方一公里地點、與五十餘名敵匪相遇、交戰苦門、是時徐塘莊警備兵松村上等兵突聞悉交戰之槍聲、當即馳往現地協助自衛團猛鬥、終將多數敵匪追散、附近一帶民衆、對五名自衛團勇敢善戰、及松村上等兵之冒險應援、均由衷心示以感激云。

平度去年度
二期田賦
報解二萬餘元

平度縣知事張松山氏、自恢復縣政以來、對於田賦頗爲重視、年前曾派員報解田賦二萬數千元、以資充實省庫、該縣欠賦、因源匪盤踞、政令尚未達到、故徵收田賦略顯困難、該知事以守土有責、正在設法、驅逐游匪、徵收欠賦、以重國課云。

益都辦理平糶
惠及貧民
製大批傳單
分散於各區

益都通訊 本縣自辦理平糶以來所有貧民按照定章踴躍購買、（每斤只收原價九分三厘）、現第一批（一百二十噸）行將售罄、第二批已着手進行、不日即可運到、并由益都縣公署印製大批傳單散發各區、俾衆明瞭辦理平糶惠及貧民之意義、一般貧黎得沾實惠莫不額首稱慶云。

連雲港於去年末
業績頗極順調
雜貨類運出亦有增加勢

自昨年十二月初旬鐵道開通以來、連雲港之業績頗極順調、茲將十二月中各種業績誌之如次：

入港船	七隻
出港船	六隻
到着貨物	二、三四九噸
發送貨物	一、九七八噸

又碼頭事務迄十二末現在亦有一千數百元之收入、該港自遭黨軍破壞遺棄後、一時會廢棄之、嗣經日軍之努力及鐵路當局之苦心經營爲期僅半年即已恢復、今夏因水災天津、塘沽兩港之吞吐力減少、遂與青島港之活躍相俟、成爲中原門戶、蓋連雲港所負之使命甚爲顯著、然本港前途在輸出以豐富誇之背後地之煤並內地資源之重大使命下、其光輝之將來極可期待、煤之外一般雜貨類之運出亦漸有增加之勢、自入一月後二、三千噸級之船舶亦可陸續入港。

壽光三期青訓生
行入學禮

壽光通訊 本縣自友軍紺野部隊長駐防以來、對於地方治安青年訓練特別注意、茲悉該縣第三期訓練生五十名、復於一月十八日入學受訓、是日下午二時在中學禮堂舉行入學典禮、出席者計紺野部隊長、（中村教官代）、宣撫班長（小國宣撫官代）、王縣知事視所長、何隊長、並縣署各職員及學生五十餘名、首由紺野隊長訓示、繼則祝所長王縣知事宣撫班長均有祝詞、各受訓生無不謹愼領悟、樂予受訓云

強胃補脾

主治

胃口不開　食積不消
氣急心虛　孱弱血虛
傷寒中暑　時令疾病
胃火氣臭　惡心嘔吐
頭痛目眩　口中殺菌

化食消毒的仁丹、因有潤補腸胃機能、並能使其固强的緣故。無論常苦於胃呆的人。或是體質健康的人都應該常服用「仁丹」！

仁丹裡所配的強靭消化素、既能昌旺起分泌胃液的機能來。同時、另方又能剿滅腸內所有毒害細菌的殺菌作用（因那些細菌在腸內、其播殖力異常）。

更進一步將由細菌所發出的毒素、或由腐敗物醱酵的毒質、一掃蕩盡、使歸於正軌。

職是之故、仁丹在四十餘年間、承各界廣大的信重、及其受讚奬藥性的綏和、尤爲超涉東西兩洋。

各埠均有出售

天津分行 仁丹公司

新聲

稿約

一、本版歡迎千字左右之小品、散文、隨筆及小說。非特約過長者不錄。一、惠稿切勿用鉛筆寫、橫寫、由左往右寫、兩面寫、及寄來未完的稿子。一、每篇稿末須註明姓名住址及蓋章印鑑須與署名相同。一、來稿無論刊登與否概不退還。一、來稿請貼足郵票、欠資不收。

雷公（二）

倘之三

背着他我却裝作好人他把在外面的事添枝加葉、造些謠言告訴你、使你們兩人常常吵嘴、他對我訴苦說有人說他的壞話、却不知道那些話是誰說的、我看見我的第一步計劃已經打通、但決計要來施行我的利害手段了、你應該還記得有一個下雨天、我們在鄰村喝酒、你拿着雨傘去迎接我們、看見他喝醉了半身落在村旁的一個水潭裏、你便趕到去和我一起將他曳了起來、如果你注意到那荒涼無人的情形呀！——唉！那時候你竟沒有注意、我還記得我那時候怎樣的裝醉、怎樣的恐懼、我那時甚至有了這樣的決心、就是若果你眞個發覺了的話、我便將你們兩人一起殺死、天哪！我那時簡直瘋了、從那以後、我便得了一個教訓、就是一樁事情沒有全盤的詳細計劃、便千萬不可動手、我小心了若干時、竟幾乎因一時魯莽而前功盡棄、從那以後、他因爲落水着涼而病了。他時常感謝我救他出水、却不知我正是那兇手、我天天去看他、事實上看的却是你、我的眼睛總不能離開你、就是在睡夢中也不能例外、作活無力、茶飯無味、想起我那時的痛苦呀！簡直比死還難受、你不要以爲我是現在說來好聽、事實眞是這樣、有時我竟疑惑他雖然慘死、所受的罪還不及我當時所受的一半呢、——你聽、我這樣瘋瘋癲癲的樣子、他當然有了些覺察、我從他的眼色便看得出來、這就使他死得更早了些、因爲我恐怕他把這事傳揚開去、我便永久脫不掉干係、因此我決定早下手了、呀！我的計劃是很愼重的、起先我屢次看見你聽雷聲怕得利害、便忽然生了一種非分的妄想、我用一些細木條……不、不、你不要那樣的看我、我所說的都是實話、讓我告訴你那個雷公究竟是怎麼會事！』

「撒謊——你撒謊、你這該死的酒瘋子、……」他的妻子背倚着香案、一種可怕的蒼白湧上她的臉、她混身顫慄、從牙齒間迸出喃喃的斥罵。

你看見過的那個雷公、他的翅膀是細木條和黃色布做成的、那上面畫些紅色的花紋、又在胸前掛上同樣的一塊布、臉、手和兩腿都用油墨和金色塗過、頭上披些亂髮、綳上一對牛角——那就是我現在用來裝油漆的一對、這些東西因爲都是現成的、所以裝扮起來非常的快也非常的穩當、人家是再也不會知道的、我記得那一天是七月十四、這個日子我再也不會忘記的、天下着大雨陰沉得像夜裏一樣、我知道我的時候到了、便裝扮起來、却把翅膀拿在手裏、然後用一條大被單沒頭沒臉的包起來、此外他又一柄斧頭和一只鐵鑽懸在腰間、於是便出發了、我偷偷的進了你們的磨房、把被單解開來、翅膀按好、一切停當了、懼怕忽然抓住了我、在這些時以前我始終沒有想到我是要去殺一個人、我只像是在作一件遊戲、扮演一個角色、而且自信可以扮演得很好、但到這遊戲心理一旦破裂、我便混身顫抖、左思右想、一時痛悔自己爲什麼不待到晚上下手、一時又懼怕雨停得過早、我在那黑暗的磨房裏靜立了足有半點鐘、雨聲漸小、我聽見你在給庸兒說故事、又聽見星果在咳嗽、後來漸漸的庸兒睡着了、你也似乎被自己的故事和雨聲所催眠了、星果的一聲乾咳忽然提醒了我、彷彿說時候已到、我便直跳起來、冒雨闖進你們的房間、我一眼看見臉朝裏臥着的星果的身體、便搶前一步、在混亂之中連鑽帶錘砸了下去、我想信他的頭顱是完全砸碎了、當我抬起頭來時、我看見你那驚懼到呆木的眼睛直視着我、我竟險些要跟你說出話來、但我終於安然的學着雷公的樣子一跳一跳的出來了——

後來、後來我回到家裏、便急忙致裝、斧頭假衣翅膀等捆做一起放在樑上、等了許久、我才聽見你那低小但是尖銳的呼聲、大概你是昏過一次、於是我便重又回到你家裏、幫你料理一切、以免人家疑心、那時我反而覺得心裏很平靜。

那女人直到現在保持着沉默的、忽然歇斯地里亞的立了起來、把一雙充血的半瘋的眼睛看着對方、半晌才嘶聲叫道：

「唉是你！——爹爹、不、不、你說謊！說謊！你這瘋狗呀！你！」

那醉漢的囈語受了打擾、似乎很不高興、他斥道：

「怎麼？難道你不相信麼！……好得很、讓我來想、我張勝國向來是不說謊言的、我……」他搔着他那發紅的頭皮「呀！我記起來了、在廂房的樑上、不錯還該在那裏的、……慢着、讓我去看」、他搖幌着走出堂屋去了、他那半瘋狂的妻子竟沒有來得及阻止他。

一種陰沉可怖的空氣籠罩在堂屋裏不時有微風帶着潮濕的空氣從敞開的門處吹進來、香案上的燈忽明忽滅發出鬼怪似的淡綠色的光輝、兩個沉睡的孩子時時從睡夢中驚醒、又隨即睡去、發着囈語、那失了神經的女子始終用她那麻木的姿態佇立在桌前的陰影裏、她的頭髮半披、臉色鐵青、一雙血紅的眼睛一動不動的凝視着前方、在那裏面有一種恐怖絕望的神色、但時而也有一種淡灰色的閃光、表示她似乎還在希望——希望這眼前的一切只是夢幻不是事實。

一聲歡呼、張勝國滿身淋濕腋下夾着一大包灰塵滿積的東西跌跌撞撞的衝了進來——呀！好極了！這些陳年的寶貝居然還在那裏、恰好給他張勝國作個見證哩！

那包裹落在地上發出一陣塵烟、不幸得很那些繩索竟捆得又亂又緊使他無從下手、他便從一頭撕個裂口把兩手伸進去亂摸、碍抓到一樣東西他便得意洋洋的加一番解釋和引證、呀！好得很！這就是那只鐵鑽、這些短木血竟生了紅絲銹、陳年的杜和破布便是那翅膀了、哈！頂重要的是這把斧子了、看不出這個老朋友竟跟從前一樣鋒利呢！……

一陣紫紅色仇恨的瘋焰在那女人的眼裏燃燒、她發一聲歇斯地里亞的銳叫、兩手抓着頭髮到他的丈夫面前、她混身索索發抖的喊道：

「我要告你！……我要告你！……呀、你死囚」！於是她向門口衝去、隨即在落着急雨的黯夜裏消失了。

張勝國用他那矇矓的醉眼看着她的背影、他有點不解她爲什麼要這樣過度的興奮、雖然他也會漠然的覺到事情似乎有點不對、但他並沒有多想、在昏黯的燈光下他繼續搜羅那灰塵滿積的包裹。

拾天以後、張勝國被判了死刑。（完）

冷風裏

春光

風越刮越大、越吹越緊。

尤其是我們的工作地匯泉、因地處海濱；而又係一片茫茫無際的草原、荒涼的感觸、風勢的凋烈、尤能深深的領略到可怕、痛苦。

路旁的行樹、太的軟弱了、在狂風中來回的搖曳着、有時樹枝碰在一起、會發出一種沙沙的響響、使人感到有莫名的悽肅。

電線也好像受不住狂風的淫威、嗖……嗖……放出哀號而悽涼的調子。

……這都會增加了我們對於風的可怕與憎惡。

臨路一所房屋的一角、蹲着一個攤販、風彷彿也是在侵襲着他、頭縮在脖子裏、但是兩眼還是不住的四處張望、間或有三二尺長衣短袍的行人經過、將盼望、祈求的目光、直射在行人的臉上、行人一且不經意的反視一下、他立刻將身子直起來、這時、我見他的兩腿是在亂動、不、是顫抖。

一個外國婦人、攜了一個四五歲的童子、雖然是毛衣裘服、但也好像敵不住寒風似的將頭斜歪着順了風向、忽然前面一輛單輪的小車、吱々……呀……呀……車上一個鄉下婦人懷裏是一個幼童、迎風推來、恰恰碰到一起、驚奇的目光呈顯在雙方每一個人的臉上、外國童子嘰嘰咕嚕、看着外國婦人、指着單輪車、婦人厭煩似的猛力扯了童子一下、依舊很快的走着、童子也莫名其妙的恢復了原來的神色、皮鞋橐橐走出了很遠、還回頭看了車子一眼。

「拉緊呀……」李君綳着一張凍得發紫的臉大聲呼喊：但是聲浪受了風的影響、祗微微的能夠聽見、一句話提醒了我、一雙紅腫的手、一扶在鋼尺上、便變成了白色、並且微微的作痛、是的、還覺得發痠。

「苦的工作啊……」李君帶了生氣的樣子；煩惱的話氣。

我正想作言回答、不經意的向路上一瞥、一輛大車滿載了像是大米包的東西、兩個青年苦力在這麼嚴冷的天氣裏、頭上卻熱氣騰騰、工作的吃力、顯然的表現出來、拉着笨重的車子、一步、一步、一步……慢慢蠕動、我看了看他們、又向李君微微一笑。

李君彷彿已明白了我的意思、眉頭一縐、深深的歎了一口氣。

我們依然拉緊、多少尺……………測繪的工作着。

風也越刮越大、越吹越緊。

三家

豐

喜歡青島的人、一定喜歡海、海彷彿是青島的一個特色。倘若這都市失却了這個特色、那麼更會感到荒涼而沉寂了。我底個性便喜歡海、所以在我走遍了一些都市以後、終于我選擇了這個都市住下來。

走進了這島上以後、最初我是住在市的中部、離海遠些、每到我需要牠的時候、還得獨自一個人跑到海邊去領略牠的風味。漸漸的我感到這總有些彆扭、既便能夠靠近牠、可是被一段遙遠的路程、把一簇高興也沮喪了一半。於是我決定了搬家。

我對這個都市還是個陌生人時、能找到一個適意的地方住下、似乎是件難事。幾個僅有的朋友、又不是擁有許多高樓的房東、況且又被職務所累、有時我要他們給我找房子、他們也大都毫不關心。後來、我實在忍受不下去了、便親自到靠海近的地方去看看是否有招租的帖子。這樣住了一個月以後也沒發生點效力。於是我便求勒着一個友人、非讓他給我找到房子不可。這樣求勒了兩三次、他才勉强的找到了兩間房子。然而那地方又不不合我的理想但總比原來的地方好得多了、臨近也不嘈雜、於是在一個下午便搬進了新的家。

新的家離海的確是較近些了。那正是六月的時節、每晚總在海邊上玩到十時方歸。這段路程縱然是近、但我底慾望又深了一層。每當一個人在夜靜歸來的時候、又感到太遠了、而且靜謐的夜景又使我感到寂寞了。喜歡能在海上築一間房子住着。既便不能這樣、就是住在一間屋裏能夠抬頭便看到海也未始不可。然而一切的希望都不能實現、不僅能實現、漸漸地我反被那些希奇的鄰居吸引住了。

住在隣間的是個孤身中學生、樓下有兩家；一家是一個有了妻子的詩人住着、再一家就是房東、他有兩個女兒、都是那麼美、像一朵正在盛開的荷花。

孤身的中學生很愛好文藝、但性情有點高傲。我最初搬進來時是穿着一件大衫、告訴他我在一家商店裏服務。結果他連睬都不睬我、有時我對他恭敬的點點頭、他却歪着嘴微笑、鼻子幾乎要擠進眼裏去。記得有一天、一個友人來邀我去吃飯、恰巧我不在家、友人問那學生我什麼時候回來、他回答不知道、可是不了解爲甚麼友人的那套新做的西裝却引起了他的注意、於是問我友人我是幹什麼的。本來我已經告訴他我是商界的人、或者當時他要疑惑的像我這樣的商人也能結識穿西裝的。然而我那友人看他極幼稚、很高傲的告訴他；我是專門寫文吃飯的。於是在當天晚上、那學生跑進我屋裏來、很恭敬的拿了一些文章要我給他看看。當時我覺得非常奇怪、一個素常不睬我的人也能要我給他看文章。

以後、差不多每天晚上總得到我屋裏來談一會、要我告訴他、作文章有什麼祕訣沒有。漸漸地我感到他很有意味眞是個地道的學生。

有一次他問我：

「你講過戀愛沒有？」

我說：「不會。」

「你看房東的那兩個女兒美不美？」

「美又與我何干？莫非你想愛她們一下？」

他笑了。看了看我、彷彿我不應該揭穿他底祕密。

樓下住的詩人比他更有意味、他只愛他底妻子、不願睬人、也不願人家睬他。白天喝很好的酒；晚上進咖啡店、摟着舞女跳舞、吻女待的嘴。有時白天來了舞興、便摟着妻子在屋裏亂跳、可惜他底妻子又是個「門外漢」、於是便抱着椅子跳、有時從屋裏跳到院子、跳上台階、□着小調。引得房東的女兒在大笑不止。他不僅會跳舞、而且還喜歡□□將寫了詩便拖着我和那學生來八圈、有時學生要用功、他便請房東的大女兒、還有妻子。這樣以來、我就認識了房東的六女兒、以後我和她倒異常親近。我時常想：我不能被房東先生招認了女婿吧？我、惜不在外國、否則、房東的女兒是應該歸我包辦了。

我常和房東的大女兒去看電影、不過這都是她要求我的。夏夜、我們在海邊的沙灘上躺着、談着、欣賞着夜的海景、她告訴我她的理想丈夫是位文人、文人的情感大都是濃厚的、不能拋棄他的妻子。這只有使我在暗中好笑、尤其想到在F市的妻子、不知她現在是在作何念頭呢。更有意思的；在一個晚上、那學生和房東的第二個女兒在街上躊進着、喝喝情話。

終於自己是個寒酸的文人、不能被人所歡、房東先生把我無理由的趕走了。後來、聽到那詩人說；大女兒已經出了嫁、二女兒也和那學生結了婚。結婚時、二女兒還懷着個小西瓜。

現在我底家的處境更糟糕了、早晨不能安睡、很早便要被喧鬧聲喚醒、而且整天嗅到些腐臭的氣味。然而我不敢再把我底慾望加深了。鄰居也不值一談、全是些無聊的小販。

原野（一）

穀馬

五月天氣、太陽晃晃照耀、沿河的田隴間、胸坎高下的新麥遮蓋了阡陌小徑。田坡上一片油綠、蝴蝶以及許多小蜂子、在一叢叢豆科的野花間穿蹓。間或也樹着一顆兩顆粗老的楊柳、顯得益法幽靜、小蟬奏着仲夏的歌兒、使得恬靜的空氣激盪起來、和煦並且熟烈的南風、不斷地掠過、帶來了麥熟的喜訊。

雨天新霽、大道上駛過一輛輛的載重的騾車、車輪的隆隆聲、馬蹄的得得聲、和御者的叱喝聲、震澈了這開遍鮮花的原野。

密密的垂楊柳的新條、籠罩了河的沿岸、淡灰色的蔭影、不時地左右蠕動。河面低下地面、水面淵水般平靜、幾羣鴨鵝和幾排船隻、同樣地簇集在岸邊、沒有一些聲息；即使河中停泊的載煤大六艙上、也沒有一個人影。——這已是近午天氣。

高突河岸上的土坡上、面河列一排板門茅屋、是接待客旅的小店兼切面鋪。屋頂上雖有繚繞的炊烟、在耀眼的空中、被熱風一吹、已不能引起人的注意。門前的蓆廈下、圍着團團的人在又吃又笑、談着沿河的風光。（鮮魚、他們在飽嚥着炊餅別一個鑽上切面鋪的景象、也是這時閒談的資料）。他們充實了肉的燃料、預備一下午的拉牽或撐篙。

排屋後的街道、才是村裏農戶或漁家居住的地方。張大媽住在路北偏東的一個小三合院落裏、背向着河、她和自已的兒媳婦在家裏、兒去鎮上幫工、已有一個多月了、她想明天是大集、不妨託船上的人給帶個信去喚兒子回來過「麥熟」。

「林家！你看門點兒。我去託個船伙給小林捎個信回來。」

「娘放心去吧！」林家的在廚下洗刷碗、聽婆婆去託人喚回小林來、心裏直怪害羞的一陣惶恐、但也是求之不得的。因爲她做新婦還沒多久、這一個月的隔離、給她個良好的機會、去回味一下夫婦的愛的祕密。

張大媽抹過一條小胡同、穿到面鋪這邊來。她老人家是個好說笑的人、如今上了幾歲年紀、更是不管不顧、所以老遠就嚷嚷起來：

「孩子們吃什麼好東西哪、也不讓讓你老娘？」

「啊哈、張大媽來啦？你不嫌髒快來吃。」

「張大媽又是帶信叫大哥吧？大嫂又抹鼻涕淚來、是下是？」

「哈哈——哈哈！」

（未完）

啓事

上年十二月份「新聲」及「週刊」兩版稿費現已結算清楚、賜稿諸君、請於本月二十二日至二十四日、每日上午十時至下午六時、攜帶投稿時印鑑、到本社會計課領取。外埠由郵逕寄。如刊登諸君大名有所錯誤、或外埠誤刊本市等情、務希於三日內來函聲明是幸。茲將賜稿諸君芳名錄次：

本市：

宋來、王琦、叔賢、白頭婆、軒、M、備、千雲、飛、岩、書、開之、萃、西風、任元志、中原、陳光漢、江波、胡茄、國棟、芒荄、董志文、MS、景鵬、祧昌、游子、瑜珍、錦癸、仲琮、玲潔、惲改、景波、宜昌、冰影、夢禹、旻航、希言、蓮、淦、郭子玉、關石、呂寶田、刧餘生、山㵎、梅子、島人、伊人、錫齡、冰心、青心、孤雁、SY、何平、陸鐵鳴、曦文、春光、呂小梅、小燕、王薇、健、楚璪、白雲、映雪、王青人、德、歌魂、孤、迷唐、瑩、隻眼人、小湖、牛兒、李宏藻、湘若、元、還士、小狄、劉守藩、英英、貞壽田。

外埠：

魯丁、海丁、星划、夷明、慶丁、隨濤、陳萍、濯溪、賦閒室主、金序、司奈爾、楊章、張帽兹、椽梁、玩童。

附誌：

賜稿諸君務須於每篇稿末註明姓名住址及蓋章、署名聽便、唯印鑑須與署名相同、無姓名住址及蓋章者以却稿論。

哈利巴

聖魚肝粒

魚肝油可奏大効、是人均知、但其一種特別腥臭氣、使不堪使人常服、但本劑聖魚肝粒「哈利巴」是係採取北洋巨魚之肝精、甲丁兩種維他命勝於鰵魚強大數十百倍者、更經種種科學裝設、嚴製爲易服効大之糖衣粒劑、故不僅補充從來油狀肝油之一切缺點、至此一粒之中準確含有甲種維他命三六〇〇國際單位、丁種是爲五〇〇國際單位、乃此一粒相當於二茶杯肝油

本劑「哈利巴」能癒肺痨、呼吸器疾患、強化筋骨與其防病力內臟各器之活力與抵抗力亦可濟强、以防諸種疾病細菌之侵入夏令可免苦夏、冬季又防傷風、並因補强眼睛粘膜、而癒一切眼病、却強其目力、蓋凡有於人體所生之衰老症狀、竭精缺氣以及各臟器之障碍、無一不見偉効妙驗。服量却甚微少大人一天只服三粒小孩服二粒。

壹百粒……貳元伍　伍百粒……拾貳元伍

總經理處　北京西單北大街一六〇　株式會社田邊公司

政府註册　謹防假冒　永遠保用　修理免費

嘉惠士林

文化源泉

天津美利時總行緊要通告

逕啓者本總行及總工廠創設于天津迄今已達數年之久歡迎各界惠臨實地參觀早經呈請實業部註册批准領有第五號註册執照而眞正派拉蒙自來水筆品質之高超及售價之低廉尤爲各界所讚許凡此種種均有事實可以證明以年來原料及工資雖較前增加倍數本行仍抱定犧牲宗旨薄利主義各界自有定許諒在洞鑒之中無待贅述惟事關本行營業及信譽誠恐各界發生誤會用特鄭重聲明伏維鑒督是荷

特種派拉蒙　本廠最新出品特種派拉蒙每枝特價六元贈本牌筆尖兩個　筆尖柔如羽毛書寫輕快流利應手從心

甲種派拉蒙　本廠權威出品甲種派拉蒙每枝特價四元贈本牌筆尖兩個　品質高超式樣新穎機械堅固售價奇廉

乙種派拉蒙　本廠獨有出品乙種派拉蒙每枝特價二元贈本牌筆尖一個　稱雄全國遍地風行價廉物美萬衆歡迎

出品　青島北京路中華棧內美利時分行　全國均有分行外埠函購每枝寄費四角滿五枝免費

滬漢粵

眞不可思議之實力！

天相堂海狗補腎丸

歷史悠久　全國第一家

先天不足後天失調
未老先衰病後血虧
發育不全性能減退
年老體虛精神困乏
營養失良神經衰弱
難於子嗣一切弱症
一服見效常服延年

上海行六馬路一壹二號

各埠藥房公司均售

廣東商店　膠東藥房　天合益　建美藥房　至誠藥社　同聚興　長春堂　漢美藥房　聯興藥房　中國藥房　神州藥房　中西藥房　華氏　金星藥房　新民藥房　宏濟藥房

（假冒甚多請認明黃氏祕製方爲眞品）

遺精聖藥　失眠救星

保腎固精丸

◇腎虧體弱◇唯一靈藥◇

本醫臨症實驗家傳祕方經官府化驗證明確有特效專治腎虧腎寒夢遺滑精見色流精早洩日久虛淋過度體弱氣虛血癆房事腎暈五癆七傷咳嗽失眠頭弱心跳四肢無力脾胃虛酸面黃枯瘦病後身虛腰固腿軟夜多怪夢精閥不寒陽萎不舉甫交即洩精難精稀發育不全子嗣艱欲等症服之奇效骨神倘固工作服此丸一付功能不精健腎任其操勞身體婦養精能遠射種子增夫晚之愛情無病者常服每保服半付而能補腦補血食養身體延年益壽增飲還助消化力壯筋如返老一童百發百靈◇每盒洋▲元外埠函購寄費二角長中山路長春堂山西路有春堂北京路長春堂

◇青島總經理◇

太和春老藥房

小海關後金鄉路廿一號

全國各地藥房商店均有經售

當天有奶　偏墜疝氣　耳鳴耳聾　鼠瘡瘰癧

（百靈自來奶）此藥專治婦人奶汁不足服後當天便有奶了乳水源源而來永遠有奶每罐一元大罐一元八角

（七疝斷根丸）專治偏墜疝氣小腸串疼腎子墜疼或梅毒性疝氣等症保愈每盒洋二元

（耳聾立聽丸）專治耳鳴耳聾耳痔耳內流膿等症服用此丸立見特效輕一盒即愈重者三盒除根偉大試萬靈每盒二元

（乾坤瘰癧丸）專治鼠瘡瘰癧服後立愈確保限日興根每盒一料洋三元每料附送化堅膏二帖

青島太和春老藥房獨家經售　小海關後金鄉路二十一號

文學

第八十三期

關於寫作　李蘊
破落的漁家　景波
在街上　芒文
我的夢境　伊人

關於寫作

李蘊

——「藝術的使命、並不是模寫自然、而是要把自然表現出來呀！你並不是一個奴性的模寫者而是一個詩人呀！」……「不然就可扔開一切工作……好啦！你試一試模鑄你情人的手把它放在你面前、那麼！你就會看到那是可怕的死骸、而同活的手是毫無相似之處……」法、巴爾扎克、不可知的傑作。

爲了要正確的「估定」（比詞似不甚妥）寫作在現社會之眞切的對象、我們不得不追溯文學古代之起源及其形成。

我不大十分同意於：「文學——」以及一切的各部門的藝術、是由於人類的勞動過程中而發生者。」因爲藝術（文學爲藝術中重要之一頁）不只是這樣的、還有很多更重要的形成因素、例如：上古時人對宇宙的幻想；天然災害之恐懼等。（這亦是宗教形成原因）以及人事的：母愛、性愛、以及一切人類共處之友情與疑懼：……等其他原因。（這都在我們最古的一部歌謠集（詩經中可以見到的）不過我以爲假如未經孔聖人的刪改、還要更加眞實美麗。

關於情歌；牧歌：童謠；爲現代文學的原始形是不必；我贊述、而已爲大家共認的。

所以、人之不是單爲勞力的使用而生長與只有戀愛視爲人生最高的神聖鵠的、是同樣偏袒的容狹。

由於封建的種族社會（或泰西教皇流治下之中世紀黑暗之社會）文學變成御川的、上流社會之玩具、或成爲充當了强度羅曼司、性愛故事之工具。（爲滿足不潔之慾望。）——我奇怪爲什麼「神權」的或禮教之綱下會容下這些作品、或許以男尊女卑的社會意識下以二人之私事而苟存、但絕不准所謂純情之流露。）而與古代由於生活之自然之須要而發生者成背馳。

×　×　×

上面曾說過的文學之形成並非單純的、因此專以戀愛爲人生最高鵠的以寫作態度、非爲文學之全部使命。

青島文壇、僅由近月據我個人之統計寫羅曼司故事之寫作估百分之七十五以上、而大多爲一個公式的故事、萬章一律的、我希望作者們不防多費些思索、而作些「獨出心才」者。

進一步開闢些新題材。

我敢應努力肯定的說：「假如不去尋新的出路、而使現下之現象繼續、則青島文壇復興將成幻影、而終於將歸潰滅。」

×　×　×

藝術的歷史曾如是啓示：讓我們向「人性中」及社會各部門各角落發掘。

「人性」——指個人的心理的變化——及社會各部門現象之寫作彙集、即視爲傑作或正確的寫作對象嗎？不絕對不的、即使你對於上兩項、有着深的學識和研究、而最多不過是一位社會科學者或心理學者。

文學家的使命爲創造背景相符之社會人物之典型、而與世界以一啓示。——一個偉大的作家創造的典型人物並非是「個人」的、而是所謂一般的社會通性溶化之性格、並可代表其背景之社會的。道德；經濟；及政治。

舉例說吧：果戈里之「死魂靈」中的乞、科夫爲帝俄襲弱時之官僚地主的典型、魯迅阿Q正傳之阿Q爲民國初年吾國之典型人物、以及、西班牙塞萬提司之唐、吉訶得先生——精神制勝之英雄——典型、水滸上之各型人物、都是偉大的文學家的傑品。

現下流行之章回、言情小說之無價值即因無力於典型之創作、而只注意到內容之熱鬧；與故事之奇特。

概言之：「用心」——保括一切文學技術；政治經濟常識向社會每個角落去觀察、細心去研究人的內心心理變化去創造以現社會爲背景之典型人物」。

×　×　×

一定又有些人要說了：——我們沒有那麼些、智識和天才。

然而、先從熟悉的人物中找對象、和常觀察些暗昧的角落而得的題材去寫、是非常必要的過程和修養。

本報副刊上曾有宋來君之爲給、我覺得頗有希望。

×　×　×

文前引的巴爾扎克的句子、雖然定有人會說：「和本文無關」、然仔細想、對寫作的朋友定會得到一暗示的。

有些人覺得藝術將末落了！繪畫由像片代替了！雕刻又有立體照像（註）壓倒；文章又將有什麼鬼知道的東西起而代之呢、又有誰能敢保？看見那句話也可以明白。

拉雜寫來已不少、自已看一遍都覺無系統、然或可爲島上文壇之一根火柴、則幸甚矣。

註：人或物置於可旋轉之台上、而以普通照像法照出物或人之相接之多數側面、使其湊合、製成鉛片、與原物相同、塑像、此種「照像」在東京已有「照像館」矣。

破落的漁家（三）

景波

『今天你沒囑咐哥哥早些回來、他倆或許忘了今天値更呢！』

『唉、睡吧、紅英。』

『——聽、並且風雨還這樣大。』

屋中靜寂着、漆黯着

突然；在外屋響起『答……答……』滴水於木板的聲音。最初是有節拍的、但不久便轉成流注的聒耳的水聲。顯然、屋頂漏處增多而且擴大了。屋中黑洞洞的使華老伯眼睛昏花、而沉入一種神祕的幻景中；一團急旋的輪盤、散出無數的花朵紛飛着、狂舞着、使他的視神經感到疲倦與酸痛。於是他故意作出一聲咳嗽、勉强把眼睛瞑閉、那巨大的輪盤果然不旋轉了、鮮豔眩目的花朶也躲得沒有了蹤影與痕跡。然而另一幅更爲眞切的圖畫却又出現在他的眼底；遙遠的海心、有一支孤孑的小舢船爲凶猛的波浪包圍着、排擠着、漸漸向近前泊來。同時跟至的是尖峭刺耳的旋颶的狂嘯、而小舢船也像瘋癲了似的仆跌哀號着。終於被一幢屋大的高浪壓碾到深奧的海底下去。而舢船上的弟兄……。

華老伯忽然把眼睜開、心兒像失却了牽聯似的上下衝撞跳動着、但很快的他便發覺這是一種可怕的幻景。『啊、可怕的幻景！』這種觀念被他下意識地反覆思念着不忍捨棄與忘掉、以便塗沒剛才幻見的那一幅可怕的圖型。他彷彿陷入冰窖一般、週身的血流脈搏都好像停止了。屋中黑得使他忘記了軀體是安放在一個甚麼所在。忽然他想起應該燃一鍋煙吸、以調劑痲痺了的神經、但火柴匣竟沒被他那枯瘦而痙攣的兩手摸中。

三

村裏的人們對這黎明的降臨、好像老早就期待着了。院心、街頭聚集着一堆一羣的多言的中年村婦及喜歡搬弄典故的老頭子、高聲音裏嵌雜着一種奇怪的調子噢說着一夜的遭受與見聞。

風仍甚狂烈、但已是現着一絲倦意。

偏處村邊而且首當風衛的茅屋中的父女、也醒了。惟恐就擱了什麼要事似的滾下炕、立刻去加入到門外的一羣。

『長這麼大年紀、像這樣的暴風雨是第二次經到了、頭一次是在光緒年間。』一個爛紅着眼臉的老頭子說。

『可不嗎！劉老七家的房頂都飛沒影了。』一個披着　衣的小夥子搭訕着：『華老伯：你家怎樣？』

『沒事。』華老伯輕搖着頭、望着土地廟前的紅旗杆倒臥在地上、不知誰家的一扇黍楷編製的矮門、也偎在小廟旁、而供孩子們踐踏、折拗。泥水濺塗着廟階、屋牆、及捲起褲管的腿子……

『昨晚怎的沒聽見打更？』

『唉、』華老伯歎息着湊近屋簷下避風的地方燃起旱烟：『弟兄倆昨天下海至今還沒回來、唉、過後讓他倆補上一天就是。』

『巡更脫過這樣的天氣眞算福氣！』小夥子笑迷着眼。

『唉、……』華老伯向小夥子恨恨地翻一眼、推了女兒一把說：『走、到灘上去望望去。』

身後起着一陣哄笑。

出來村子、向南走不遠就是海、沿着海岸是綿亙參差一望無垠的鹽田。稀稀落落的小村、全是蜷伏在鹽田的上坡、與海相隔對。按形勢推測、可知這沿海一帶距離匀整的村莊行列、是不約而同的被「海」的刀量所吸引、排定着、村民的生命是維繫在「海」上的。

在街上

芒文

低的溫度、壓迫着每一個走在路上的行人都縮着身子、袖着雙手、低了頭、匆匆的前進、平日流蕩在街頭的消閑者和無業的人們已沒有幾個了「冷！」——是大衆普遍的感覺。

日暮時頂着北風走在回家的路上、只是忙忙的地向前、那長年使我留戀的海濤的冲激、落日的霞彩、以及軍艦上傍晚奏起的悠揚的音樂、全因了過度的寒冷而被遺忘了。路上除開汽車的警笛和機輪輾轉的聲響讓空氣活動一下外、連人的談話聲都很難聽到一句、漸漸的、我走近了聚集着許多影迷和藝術欣賞者的電影院門口、在門裏角落的踡伏着一個憔悴的中年婦人。

「媽……冷呀……」忽然在牆根的地上發出一種嘶啞單純的哭叫聲、「那是一個小孩」我心裏想、直到站近他們面前才看清了他們的面貌。

坐在門口的婦人懷中還攬着一個孩子、同她的衣襟遮蓋着、她自已却露了半個胸膛、身子是戰慄着、我雖離得她很近、但是沒有聽到她求乞的聲音、不過仔細的觀察使我明白她已經不能支配她的嘴唇了、但是那滯澀的目光却不知蘊含了幾許乞憐的言詞、她眼中凝着淚、然而也是冷澀着的了。

牆根下叫喊着的孩子正將身子貼伏在地上不時的抽搐、兩隻骯髒的手上斑斑地印着北風的勝利的標誌——凝結在每一個裂口上的血蹟、見到有人走近便像獲得希望一樣、更大聲地叫起來、那淒厲的聲音比北風更厲害的料顫着我的心、但是他口中喊出的仍舊是「媽！……冷呀……」幾個模糊的字音他那裏在身上的單薄的夾衣服如何能抗阻寒風的襲擊呢？然而坐在門口的做媽的女人却像不曾聽見過、只是直着眼睛呆望、臉上沒有些許兒表情。

正是散戲的時候、陸續地有人從戲院內走出、或是坐上汽車、或是坐上洋車、或是疾速地步行、任那可憐的女人抱了一個孩子在人們足邊下跪、向他們作求生的呼籲、作乞救的哀求、然而沒有一個人肯足迴顧一下這些被人們遺棄了的上帝的不幸的孩子。我將手反復的探到袋中去摸索、可憐也只是空空的、不能幫助他們一絲兒力量。

「起來吧！爬在那裏擋道礙腳的幹什麼呢？冷也是命呀！」一個始終未拉到主顧的車夫吐了一口唾沫對地上叫着的孩子說完拉着空車走開了、我怔怔他離開這人間地獄的一個場面、心中感到莫可言述的紊亂。

就是那東西——命運——吧、它支配着整個宇宙的活動、任何力量都不擬命運的鐵鍊？然而有的在千百個享樂者的衣袋中不能找到一文悲憫的錢來救一兩條被凍餒的性命麼？在街上走着、腳步不知不覺變得緩慢而沉重了、鬱鬱地心像被什麼壓着。

我的夢境

伊人

我曾爲我自已鋪設了一個夢境、那夢境我曾盡了我的全心力去愛護她！是五月的末梢、鄉村的空氣中、和風鼓盪在黃昏天色下、小河的邊涯、樹枝子將蒙上夕陽的殘暉、那時的我和煥姊、還正是童年心正盛的時候、呆呆地注視着拐着洗衣籃子、踏着遲鈍的腳步的女人們一個個都走得不見了、靜默的河邊、兩顆小心被無聊漸侵蝕着。

「煥姊」、看了那流動的河水、心內忍不住活動起來的向煥姊叫着、「我們還是像往日樣的從河這涯走到對岸去、好嗎？」我指了指方向給她看。

她眼睛內也發了亮光「好嗎？由……」她躊躇了……「河水像今年還得這麼深的還很少見呢、我怕河水能比我們的腿長還深一些呢」

「讓我們試試罷」！我這樣鼓勵着煥姊、將腿放在河中時、那涼森的滋味馬上使我忘了危險！

近河涯的水實在是不算深的、但到了中流、便不能不讓流水冲得我們在河中打起旋來　河牀的沙子又實在刺得腳心發痛、忽然、一個稍急的漩渦冲來、使得我緊握着煥姊的一隻手、不能不鬆下來、我快走了幾步、立刻在我和她中間、有了相當的距離隔開了。

「快過來！」她大聲叫我。

過於輕視煥姊的無勇氣了、我掙扎在河流當中、終於走到了彼岸、當[illegible]在沙灘上時、回目一望、[illegible]看見煥姊站在原[illegible]的地方、因爲距離太遠、我已看不清她面目如何的焦急與不安。

（未完）

固形淺田藥糖

專治咳嗽痰喘　係唯一之靈藥

携帶最便利

祝青島新民報新社屋移轉記念

此藥係東都大醫、淺田宗伯先生之傳授奇方先生夙極漢唐之古道、醫名冠于一世先生之製此葯也流布甚速、世人終呼云淺田飴、淺田是先生之姓也、採選正地道上品妙藥、和以麥芽飴配合成製、味甘可口、極易化食、其功能平胃祛風專治咳嗽、哮喘、痰飲、肺膜、肝熱、腰痛、破金、吐血、五癆、七傷、傷暑霍亂、頭痛、眩暈、眼花噎食心胃氣痛、大便燥結、小兒疳積婦人氣虛血前產後、病後衰弱等症、獲效如神、久既馳名、眞濟世靈藥、衞生之妙品也

★鎮咳除痰可用固形淺田藥糖　豫防咽喉諸症及其治療方法如何則可？以調節呼吸器系粘膜最有功効之固形淺田藥糖之使用則爲上策。

★厭棄用藥之兒童亦可能用固形淺田藥糖　如何靈藥不去嘗試不能得其効果咳嗽時或害咽喉等症時與之以固形淺田藥糖代替點心兒童必甚樂意爲父母者亦可放心對于平時虛弱兒童特勸其試用使製淺田藥膏必有靈効

★觀戲時可用固形淺田藥糖　目酸神懶觀衆嘈雜時且因感冒菌・肺炎菌・化膿性葡萄狀菌等布滿室內爲促進唾液分泌而淸掃集於口腔中之種種病菌用固形淺田藥糖其効特驗

★唱歌跳舞時可用固形淺田藥糖　獨唱・齊唱・合唱等時如欲強化咽喉調整腔調又欲跳舞前豫防疲勞淸掃口中臭氣（固形淺田藥糖含有馥郁之香料）則用二三粒其効最妙

★勤學・研究・調査時可用固形淺田藥糖　凡學校考試或資格考・試前後及研究・調査之實施中易感精神衰弱氣力減退此時用固形淺田藥糖一二粒則有身神爽快元氣復原之卓効

★病後產後可用固形淺田藥糖　對于病中病後調治衰弱・貧血或產前產後增加精力恢復元氣之特効靈藥者祗有固形淺田藥糖而已爲問候病人最爲相宜之贈品

★演說・演講時可用固形淺田藥糖　凡演說・演講・卓上演說・播音・宣傳・介紹等對大衆高聲發音時在出演數分鐘前可用三粒則咽喉濕潤以滋口渴而能長時舒暢談論其効如神

★旅行・野宴時可用固形淺田藥糖　欲除疲乏凡欲順氣身神爽快者勿忘携帶便利之固形淺田藥糖一次三粒元氣立見恢復

★辦公・作業時可用固形淺田藥糖　終日工作而感倦怠此乃身神疲勞之左證如用固形淺田藥糖數粒立能元氣恢復精神爽快効率增進而感工作愉快

★運動時可用固形淺田藥糖　打網球・擲球・賽艇・駕船等其他一切運動時前用固形淺田藥糖比賽自然順利終了時用固形淺田二三粒則疲勞立除其効最靈

主治功効

○主治一切咳嗽痰喘　去痰治咳其効如神凡感冒咳嗽・百日咳・氣喘・再對于起因肺病・肋膜等一切咳嗽諸症功効顯著

○平常身體軟弱者　對于病中病後身體衰弱者・貧血・產前產後・腺病質者均有功効

○使用聲音者　如演說家・演講家・音樂家等用之則咽喉濕潤能發良好聲韻

○常備靈劑　爲常備藥品隨時用之則神氣活潑全身爽快辦公・作業・觀戲・旅行・遠足等時用之其効甚靈

[illegible]軟糖　定價　三拾錢・五十錢　壹圓

固形淺田藥糖　定價　二十七顆入三拾錢　五十顆入五拾錢　百十顆入壹圓　懷中容器付六十顆入七拾錢

總批售處　東京市神田區鍛治町二丁目大通　堀內伊太郎

支店　大阪市南區安堂寺橋通堺筋　九州門司市東本町五丁目

各地藥房均有出售

去痰精

此去痰精、是潤肺、化痰、止咳、去滯之靈藥、有痰者服之、能於四五天內、身中所儲之痰涎、盡化成水、由便中排出。無論男女老幼、以及孕婦、均能合用、輕症一瓶即愈、重症連服斷根、藥味之和平王道、藥味之芬芳適口、已承服過者同聲讚美、無庸贅述焉。▲每瓶一元二角、函購寄費外加。

青島山東路南首至誠藥社經售（電話五一七五）◇青島東鎮威海路八十九號至誠藥社支店亦售（電話六一八二）

▲痰阻肺竅、則肺氣不宜、以致咳嗆氣喘！
▲痰入筋絡、則筋骨麻木、易成半身不遂！
▲痰竄內臟、則變化不測、發生諸般內病！
▲痰侵心臟、則頓失知覺、或竟中風暴斃！
古稱「萬病皆由痰作怪」、今稱：「痰是百病的種子！」對痰之怕、古今相同、所以偶覺有痰、趕快驅除、杜絕後患。

青島山東路南首至誠藥社售　電話五一七五

百葯不效之各種　頑癬　元

癬藥水每瓶五角

鵝掌風藥水：每瓶二元　專治手掌脫皮起泡粗燥開裂痛癢不定指甲初起灰白等症

張道郵寒腿酒

受風受寒　腰酸腿痛　麻木串痛

專治　此藥酒功能　別效力　無病常服　均不致侵犯矣

腰酸腿痛　筋骨抽痛　風濕骨痛　遍身麻木　骨冷骨寒

每瓶一元五角　函購運費外加

青島山東路南首至誠藥社經售（電話五一七五）○青島東鎮威海路八十九號至誠藥社支店亦售（電話六一八二）

各埠經售處：[illegible]

當天有奶　生奶精

○凡婦人奶媽無奶……或奶汁稀少的……

○速服生奶甜藥水……當天便有奶了……

缺奶的救星　生奶的源泉

每瓶一元二　▲寄費外加

青島山東路南首至誠藥社售　電話五一七五

感謝良醫張百效先生

鄙人內子楊蕙坤前因操勞致疾胸悶腹痛月經不順子宮口外作痛有時腫脹下垂而小腹左方積結硬塊腹痛腰痠飲食日見減少精神萎靡[illegible]

先生寓觀海一路十二號

先生診例　門診一元　上午十時起至十二時止　出診兩元　下午三時起至六時止　舊歷初一十五停診

萊蕪一路三十五號院內壹少星啓

鎮痛鎮靜止咳聖藥

四巴諾靈

包裝方便

一〇十管入　一〇一五瓦入
一〇五十管入　一〇三〇瓦入
一〇百管入　一〇五〇瓦入
（注射用）

（二十錠入、五十錠入）內服用

總發賣元　朝日製藥株式會社北京支店　北京市和平門內北新華街十號

山東省總代理店　小笠原大藥房　青島市堂邑路　電話（二三〇四〇五）號

本市及各地有名大藥房均有代售

經濟

買方愛價急納 麵粉市再挺秀 各種雜糧亦皆趨升騰

本報特訊　麵粉先日曾漲至十元有奇、旋經當局明令禁止出口、竟予存戶當頭一棒、將其抗沽惜賣之心氣、完全打消、買行自動貶值推銷、用戶聞訊無不喜形於色、相率停手、均不急購、以市價之回落、故昨市炮車曾一度落至九元四角、較最高之價竟跌八角、乃買又萌愛價之心、惟恐市再漲、互相納入、以致將減死灰復燃、當市即由九元角漸升至九元七角、今市情形如麵粉局出一輒、市亦反漲鼓將安市列後：

火磨麵	九、五〇
飛英	九、一五
鳳凰	八、八五
旭日	九、一〇
游魚	九、一〇
	九、六五
炮車	九、七〇
海州花玉麥	一七、五〇
海州吉豆	一四、五〇
海州高粮	一四、五〇
海州荀米	一六、五〇
高密小麥	一九、〇〇
青口元豆	一七、〇〇
膠州小米	一九、〇〇
膠州瓜干	一一、五〇
本街生餅	一一、七〇
本街豆餅	一二、四〇
生油	六六、〇〇
生米	二七、〇〇
生菓	二二、〇〇
	二三、〇〇
豆油	六〇、〇〇

滬皮貨交易 極為清淡

來源受阻輸入減少

上海通訊　皮貨雖為多令禦寒要品、然係富貴階級之貴重衣飾、故銷路殊不若布疋、綢緞、絲綿、棉絮等之廣闊、其貨品計有紫貂、狐嵌、豹皮、珠皮、羔皮、灰鼠、黑紫羔、黑羔皮、白羊皮、（即灘皮）等種種、物質優劣不一、售價亦大相懸殊在昔年全盛時代本市皮貨店鋪、不下百餘家之多、交易繁、額、可達千餘萬元之鉅、惟皮貨來源、以湖北、山西、陝西、以及關外等地為大宗、自事變以後、華北諸省、相繼淪陷、交通阻梗、時局多故、皮貨商人不能前往、坐莊採辦、因此本市各種皮貨輸入、較前已大為減少、各皮貨莊營業所受影響殊鉅、各店應市之貨、大都以上年存貨應付顧客、但其價格、則以來源不易之故、已均上漲三四成、以冀維持成本、但海上摩登女士、則以穿着皮貨、既重且笨、又不時髦、大都服用絨綿、駱駝毛、兎子毛等類替代、因此本街去化甚少、祇有淪陷區內各地鄉莊批發尚覺可觀、營業賴以不墜、然皮貨店之歇業或改業者、已屬不少、因此本市皮貨一業、可稱在沒落時期中云。

徐麵粉官定價 即日起暫廢止

特務機關布告規定辦法

徐州通訊　關於麵粉之販賣、及雜糧輸出等問題、頃特務機關規定辦法、發出布告如次：

為佈告事、關於麵粉之販賣及雜糧之輸出事項、茲規定章則如左：

（甲）關於麵粉販賣：

一、現在指定之價格、在最近尚未決定全盤之統制價格以前、暫時停止、而以製麵工場、自定之價目販賣之。

二、依配給組合之體制、而圓滑配給之。

（乙）關於雜糧之輸出：

一、凡有輸出雜糧者、必須加入雜糧輸出組合而辦理之

二、嚴重取締投機買賣、囤積拒售等情事。

右列各條、於公佈日實施之

昭和十五年一月十八日

關於麵粉之販賣及雜糧之移出等事項、由徐州特務機關以機關長之署名已由特務機關長發出如右重要佈告、同時莊下特務機關長發表談話如左：

鑑於華北全般物資不足之狀況、為謀求圓滑流通起見、已由特務機關另行發表佈告、執行相當之措置、而此應付物資不足之對策、係謀求增加地方之生產、及自給自足之方法也、同時並使物資之配給、達到圓滑之適正之地步、另外對於低利貸金之流通、以及買賣物資之合理化、均在講求萬全之策、俾使着着實行、然而在此現狀之下難免物價有相當之昂騰、是以蘇北地區及徐州市民應於此時使用廉價的代用品、以圖緩和物資之不足、同時切望此際各個自肅自戒、勿作不利於一般市民之投機買賣、囤積拒售等事為宜云云。

京津小麥供給 今後可無缺

蒙疆存麥大量運津

天津通訊　張家口近年來所存之小麥、為數頗多惟以蒙疆消耗有限、仍多如數貯存、未曾磨粉、市當局以鑑於粉市之暗中狂漲、民生維艱、為緩和民食計、擬設法由張運津製粉、接濟民食、據聞該項存麥、足敷津京半年之消耗、故市場與社會俱盼望該項小麥早日運津云。

津當局力謀安定糧價 嚴厲取締囤積

存量超過限額即予沒收 布告週知決定隨時調查

天津通訊　津市公署為平抑糧、自經廢除法價限制後、連日來市場現貨、仍未見鉅量銷售、茲為督促囤戶早日覺悟計、特再頒發布告、凡在獲存儲麵粉百袋或大米五十袋者、即按囤積論罪、爰將該佈告原文誌次：

為布告事、本署為調劑民食、安定市價起見、經業成立物資調整研究會、籌議有效辦法、以備採擇施行、頃據該會建議、關於取締米麵囤積一事、應由主管各局隨時派員調查、凡非正式糧商、私有存儲麵粉超過百袋或大米超過五十袋者、即以囤積論、除沒收其全部貨品外、並酌予處罰、其各貨棧倉庫存戶、如非正式糧商自應一律取締等情、查核尚屬可行、除令社會警察兩局派員隨時嚴查具報究辦外、合行布告各商民一律凛遵此佈。

經紀人從中播弄 津市物價狂升

英法租界內投機風熾烈

天津通訊　津市市場、近數日來、風險益烈、各業內外行家俱一致紛起活動、致將各種物價激起甚多、據市場透出消息、近數日市場之突然發生畸形異動者、蓋受舊法幣行市之淩亂、中匯之按步升色、少數投機份子之暗中活躍、為其重大關鍵、近期舊法幣之淩亂、係受投機家之操縱、積極活動、大宗收買、希冀獲得暴利、以舊法幣之不安、中匯因而直接感受刺激、中匯既轉升色、物價自然隨其差率而騰躍、以物價之騰躍、少數投機份子乃乘而加入活動、對於各種貨品俱相率起而貯存、一般從中獲取漁利之經紀人、藉此物價暴昂之頃、又於市場各業播弄謠言、以資刺激人情、俾物價發生奇烈之漲風、爰市場慣例、物價狂升益烈、則市況益盛、否則、市場無從開展、故若輩經紀人、欲播弄市場之不安及各業之活躍、須先刺激物價之軒昂、始能得心應手、據聞此輩經紀人、在英法租界封鎖後、即先後遷移市區內、嗣以洪水橫流、悉數集中於河東一帶、河東一帶自是為各業商行及經紀人之集中總區域、惟以市當局積極平抑物價、取締非法營業甚嚴、各業與經紀人間俱略有顧忌、不敢明目張膽積極活躍、降及新年而後、各業投机家與經紀人、鑑於市區內之不能投機、因而紛往英法租界內營業矣、茲聞一般投機之租界內者、以經營食糧、布疋、糖品、紙張、顏料、西藥及各種進口雜貨者為最多、每日各經紀人所獲之佣金、最多可達一千餘元、最少者亦達一二百元、今以物價之狂升、又復從中自行活動、據聞近半月來、有數經紀人業已獲得暴利鉅萬、其中直接專業投機者、為數當必更鉅云。

有投機行為者 當局決嚴罰

麵粉每袋騰三元

徐州通訊　曩者由於華人間主要食糧之麵粉昂騰、致使一般物價亦隨之飛漲、使生活為之不安、徐州特務機關力、規定麵粉公定行市、供給市民以廉價麵粉、然因中國全盤食糧之不足、由於麵粉之騰貴、遂自昨日起變更方針暫時廢止公定價格、由實與麵粉公司以最低價格之行市販賣、是故今後將由麵粉公司按每日行情、公布販賣價格、麵粉公司於昨日特務機關布告時、發表販賣價格如下：

一等麵粉八元七角

二等麵粉八元四角

三等麵粉六元九角

較從前每袋一躍昂騰三元惟從前因機器麵粉低廉關係故所有市民均食用機器麵粉、今後下層民衆亦有逐漸食用高粱粟穀等及其他食糧、又因麵粉價格昂騰關係、預料一般食糧亦必將隨之昂高。又悉當局自布告後、對於今後有投機囤積、拒售等行為者、決加嚴重監視、並對違反者、決不容赦加以處罰云。

火柴原料缺乏 市價將再升提

各販賣商已先事抬高

本報特訊　火柴因原料缺乏之、價格奇昂之關係、雖市價屢漲、但據廠方談及按現在規定之價格以衡、成本尚須虧折、將來尤當再提、故連日漲價之風盛傳於市、故一般販賣商、已自動先行抬高矣、計成忠山北斗津昌、三光山獅三星、三陽雙喜、一三〇、〇〇、廠價一二四、〇〇、雙山馬球萬壽、福星華祥、一二九、七〇、廠價一二三、七〇、良心警鐘推磨、歡喜拐仙耕牛國寶、松山大吉、一二九、四〇、廠價一二三、四〇、光明獅球雙鳳、華山算盤扇面、快船賽馬一二九、一〇、廠價一二三、一〇、虎牌鴬魚先生、推車吉星貴子、五子金蟾增福一二八、八〇、廠價一二二、八〇、以上各牌俱係雙於之價格、蒲包者下一元八角六分云。

南京糖市 交易平衡

南京通訊　京糖市場、經大行盤亦略告波動、人心欣欣向榮、市面寂寞空氣、為之打開、而本客銷場、亦復不感遲鈍、去化日益濃厚、幸京滬來源尚暢、市價叫高有限、現市計袋赤七十四元、袋白九十八元、四號白糖八十元、枝洋四十六元、提青四十七元、冰糖六十九元、棉尖四十七元、粗砂九十八元云。

滬煤價回平

燃料源源輸來 溫炭大批亦將裝到

上海通訊　連日來燃料煤炭等貨、絡繹到埠、因之市上恐慌狀態、一掃而除、據記者探悉、大批開平煤、約三四日內、即可裝到、是以煤價已轉穩平、低落一二元不等、如頭號塊煤、每噸售一百十八元、二號一百零六元・特別屑一百十四元・一號屑一百十二元、火車屑一百十元・二號屑九十八元・以上售價・係煤業甍交自出價者・至車送客戶、特別塊煤售一百二十元、火車塊煤一百十八元・二號揀塊一百十四元・提塊一百十六元、惟印煤因後貨受歐戰關係、來源寥寥、故售價仍頗堅俏、同行甍交價估為一百三十五元迭售客家一百四十二元、而白煤如海峯煤、每噸售一百二十元、則比前為低落、至炭銷以年臘在邇、市民頗多購買、以致市價又好起角許、現溫州塊中解貨、每担售十一元、黃岩大簍、價定九元、中簍八元、小簍六元、河溪江炭、六元七八角、平帽小簍四元五角、福建小簍五元牛左右、聞不日內溫州炭可大批發到、售價必可回平云。

南京豆油 行情頗穩定

南京通訊　本京油市、旬日來均平穩渡過、市面俏利鋒頭略挫、行盤雖未驟然疲落、而同行欲意、已剝創殆盡、蓋北壹市場、客幫納胃、因轉厲為盈、而致歇手、本街店胃、得以徐然補進、乍購之風大殺、貨力供意甚濃、行情仍由堅轉穩、打破進銳退速現象、昨日開盤、仍續持原狀、明晤盤均風平浪靜、縱動起落之分云。

調劑食糧

津商會決定辦法

天津通訊　津市商會常委紀仲石氏、前為研討補救食糧缺乏一案、曾迭次召集各關係團體及各負責人員、開會議定辦法、已決定不日即將實行、該會紀常委、對於調劑津市食糧、決以解決大多數市民生計為前提、乃於日前赴京、向關係當局接洽一切乃定日內歸來云。

內外市況

本市市況（一月二十二日）

○棉紗期貨前場

一月開	728.00
最高	728.00
最低	722.50
收盤	724.00
成	105件
二月開	745.50
最高	747.00
最低	741.50
收盤	743.00
成	705件

○棉布期貨前場

一月開	23.00
最高	23.10
最低	23.00
收盤	23.10
成	150件
二月開	23.80
最高	23.825
最低	23.675
收盤	23.75
成	3400件

○土產期貨前場

生油

二月開	70.60
最高	71.90
最低	70.20
收盤	71.25
成	300車
三月開	72.00
最高	73.00
最低	72.00
收盤	72.05
成	256車

生米

二月開	33.00
最高	33.50
最低	33.00
收盤	33.50
成	450簍
三月開	36.80
最高	33.50
最低	32.80
收盤	33.50
成	150簍

○棉紗現貨前場

16支

銀月	775.00
成	15件
寶來	730.00
最高	729.00
成	35件
嘉穗	750.00
成	20件
寶船	722.00
最高	720.00
成	40件
20支	
藍鳳	770.00
成	30件
豐島	740.00
成	15件
五星	743.00
最高	745.00
最低	746.00
收盤	742.00
成	70件
銀月	765.00
最高	764.00
成	30件
宮女	705.00
成	15件

○棉布現貨前場

銀月	23.80
最高	23.85
最低	23.70
成	30件
雙龍	23.85
最高	23.90
最低	24.00
收盤	23.95
成	80件
彩球	23.80
最高	23.70
最低	23.50
成	50件
花鳥	23.85
最高	23.90
最低	23.80
成	45件

○土產現貨前場

生油	66.00
成	400簍
生米	27.00
成	2500包
生菓	23.00
最高	24.00
成	15000包
豆油	62.00
成	150簍

海外市況（一月二十二日）

○東京株式 前場開盤

新東	139.90
鐘紡	176.80
滿業	80.10
日魯	76.30

○上海匯兌 前場開盤

對英	
現物	4又64分之55
期物	4又64分之51
對美	
現物	8又0分之20
期物	7又8分之7

○天津棉絲市現貨

棉絲	
17支八馬	765.00
17支十全	無市
20支十全	775.00
32支十全	885.00
42支栗子	1075.00
42支水月	1080.00
棉布	
五福	26.80
陽光	25.20

○海外棉市

印棉布羅記	202.50
印棉阿格肯	194.50
美棉	228.25
美棉	231.75

○上海金融

海關金單位	270.80
華興銀行公定值	123元賣 127元買
法幣換算率	344.00
圓票	79元又4分之1賣 79元又2分之1買
匯劃貼元現金化	235至245

○大阪棉花 前場開盤

一月	無市
二月	76.50
三月	79.50
四月	無市
五月	82.25
六月	83.45
七月	84.60

○大阪棉布 前場開盤

一月	4.010
二月	4.120
三月	4.380
四月	4.460
五月	4.625
六月	4.795
七月	4.920

○大阪棉花 前場收盤

一月	無市
二月	無市
三月	79.50
四月	無市
五月	80.60
六月	83.65
七月	84.70

○大阪棉布 前場收盤

一月	4.040
二月	4.170
三月	4.390
四月	4.500
五月	4.690
六月	4.790
七月	4.905

鮮山楂	二二簍
鮮魚	四八件

原田丸二十一日出口

大阪貨	
木料	五〇九件
髮網	一包
鮮牛肉	一〇〇箱
雜貨	一件
神戶貨	
花生米	七九五〇包
蠶豆	七一三八包
藏子	八〇包
葵花子	二四六包
鮮牛肉	一六〇件
鮮牛舌	五箱
牛骨	二〇〇〇包
搬家行李	三件
雜貨	七件
門司貨	
黃豆	一六六包
鮮牛肉	四四件
髮網	一箱
書籍	一箱
橫濱貨	
空瓶見本	一箱

△進口貨物

湖北號二十日來青

香港貨	
白米	一一三三包
糯米	四七二包
胡椒	九八四包
檀香木	一〇包
香木	一五包
蘇木	七〇包
車頭	三三四件
顏料	一〇〇件
衣物	一件
什物	一件
鉛粉	二七〇件
上海貨	
洋酒	五箱
酒精	二六箱
酒杯	一箱
杯盞	一箱
空瓶見本	一箱
汽車零件	五箱
文具	五箱
牌局	一箱
膠質	一箱
鐵器	五箱
油漆	一箱
電線	一箱
錫紙	一箱
自轉車用品	一箱

青島丸二十一日來青

大連貨	
海茄	一〇四包
菓子	三箱
糖果	三〇箱
瓜子	三〇三包
食料罐頭	二〇箱
鮮生菓	五〇箱
鮮桔子	三二〇件
鮮蜜柑	五〇箱
干貝柱	四六箱
搬家行李	九六件
綿人絹交織物	二件
人絹絲	一八〇箱
最中皮	一〇箱
油漆	六三箱
謄寫牌	二箱
印刷品	二箱
火紙	二件
洋紙	一〇件
紅丹粉	五小桶
機械物	一箱
雜貨	七六三件
香皂	一〇件
名古屋貨	
茶葉	一〇〇箱

△出口貨物

青島丸二十一日去滬

大棉紗	一八〇包
草編	一〇〇包
頭髮	八包
藥材	六三包
衣物	九箱
花椒皮	一四包
花生米	一〇〇包
紅棗	一二八包
黑棗	三五六包
乾柿	三二包
核桃仁	三二簍
烏魚	七包
汽水	一七五箱
香腸	一箱
冷凍蛋	一〇六七箱
紹興酒	三箱
縫衣針	二五箱
白菜	二〇〇包
大蔥	二五包
生薑	一〇簍

註冊商標

醫學博士森田資孝大先生推賞

頭痛聖藥 腦新

頭痛!!宜速服

腦新如遇頭腦疼痛非常難忍時、頭目眩暈神智昏迷時、或讀書過度精神疲倦及惡醉宿酒未醒時、倘速服腦新可立見奇効、其効若神、服後三分鐘頓覺頭目爽快、神智清新、苦痛若失有如夜月秋遊能有心曠神怡之妙、此偉續確為本劑獨具之特長、且雖連續服用、對於腦神經或心臟胃腸等決無副作用、亦無影響、孕婦服用亦無害。

四包裝	日金二角
七包裝	日金三角
十三包裝	日金五角
二十八包裝	日金一圓
六十七包裝	日金二圓
百六十二包裝	日金五圓

▲主治▼

◉偏正頭痛 ◉頭沉神昏 ◉頭迷眼花 ◉腦筋疲乏 ◉精神憂鬱 ◉面神經痛 ◉宿酒惡醉 ◉暈船暈車

◇腦病、除絲未藥外尚有錠藥、一並發售、可隨意購用

◇近坊間有謀利之徒、偽冒本劑牌人、幸希注意帽子牌商標、庶不致誤

◇各地中藥房西藥房均有代售

製造藥廠 大日本名古屋市東區 荒川長太郎合股公司

代理店 青島 小笠原大藥房 青島 山東大藥房

老舖

造花、花圈、製造國旗、大小萬國旗、室內裝飾、各種材料

翁造花店

青島聊城路四十七號

TRADE MARK 777 THREE SEVEN

天龍

紙

天龍牌油墨

三七牌複寫紙

批發 各種洋紙 印刷材料 複寫紙

德成號紙店

青島市場二路三十號電話七〇九八號

長髮生毛

富美納音

禿頭發髮 光處生毛

□田中醫學博士靈方

□說明書免費奉贈

日本田中醫學博士所創設『富美納音』生毛發髮效果極靈、且防止頭髮脫落、浮皮、紛生等症、即頭髮、眉毛等過於稀薄之人、陰毛缺乏、用本藥之後、毛髮濃長、禿頭、脫落、病變等患者、又揉之

用本藥可卽殺滅病菌、且有防止脫毛、發生毛髮之顯著效、●禿頭●薄眉●男女毛髮稀薄●未老先禿、速擦用本藥、使毛髮生長、若毛髮過稀者不可不知

各埠各地均有代售處、請逕向該地藥房指名購買為盼、滿華各地藥房均有代售、倘各藥房缺貨時、請督促藥房速為覓貨是荷

藥價 富美納音 普通五角、九角、一元六角、三元、五元五角、郵費四角五分

大阪赤十字病院前 電話天王寺三五五六番 振替大阪五〇八一八番 東京藥院

日本東京芝區田村町 電話芝一八七四番 振替東京三一八三二番 東京藥院

假冒充塞、惠購指名富美納音（フミナイン）為荷

琴圃兒科醫院

（科目）專以推拿手法診治小兒百病

（診費）門診二元 出診四元

（地址）吳縣一路九號（即萊蕪一路三十四號之橫街）

（電話）四四七六

立止夢遺滑精

買一送一 全鹿

專治腎虧腰痛

補腎丸

青島分銷處

專治腎虧腰痠腿疼面黃肌瘦精神困倦週身慵惰房勞過度陽痿不舉見陰即洩步遺滑精不夢即洩腎虛小腸疝氣頭昏目肢功能由腎部直達丹田補腦添精壯力固精補腎老人精衰氣虛無力一服立效每盒一元大盒二元買一盒送一盒

調經養血

保真丹

婦女常服永保平安 安胎種子坤中之寶

經血不調前趕後錯忽多忽少 血色不正病塊積聚崩漏白帶 經期腹痛兩脅發脹腰痠腿痛 四肢無力氣血兩衝胸膈悶悶 面黃肌瘦不思飲食胎前失調 產後作病瘀血成病發燒作冷 頭暈頭痛吐嘔惡心多年不孕 子宮受寒經期不通左條右塊 乾血雜疾立服立效每付三毛 一打三元半打一元六毛

太和春金鄉路 萬春堂藥店高密路 福海藥房黃島路中開 泰和堂台東鎮威海路 博山慶雲鞋莊 膠州民眾商行

北京大仁堂 開設濟南緯六路北口

和平氣氛籠罩全市

盼新政權之命運 光輝而產生

軍憲警任會談警衛責任

關於汪王梁三巨頭在青舉行歷史會談之警衛情形、已略誌日昨本報、記者再向各方詳細調查、復聞關於市面一般情況分誌如次：

擔當此次會談警衛責任者、爲友邦海軍及憲兵、與市警察局之警察而因三巨頭之官邸、及會場均在市南分局界內、故該分局刻已成爲警衛之中心地、警察局除增派汽車、警備車、多輛以備調遣外、并由各分局及警察五中隊派遣精壯警士數名、在該分局臨時服務、刻該分局內、對於一般普通公務、已暫時停止、樓上樓下、已全部成爲警察備休憩之場所、至於身負警衛重任之市南分局長陳寄塵、及清水指導員、並一般局員長、個個均已武裝完備、在官邸及會場並附近各路加强警備、因此良好振作精神之結果、三巨頭之會談、之警衛陣容、非常萬全、預期此次會談終了後、必可爲本市之警察掙得光輝榮耀云。

因此歷史會談之在青島舉行、連日已來、青島市面、已婦孺盡知、街談巷議、而企望此新政權之命運在本市光輝而產生、故雖然於會場及官邸附近、有相當禁止通行之地帶、而一般市民、均極端鎭靜而期待、市面之空氣、已全爲「會議」氣氛所籠罩、尤其在東山一帶居住之民衆、日視久已寂靜之提督樓、今又爲燈火輝煌之歷史的會談之會場也云。

小西湖冰場 滑冰者活躍

本市連日以來、天氣驟寒、竟達零下十度、爲入冬以來最寒冷之時、本市第一公園小西湖天然冰場、結冰已盈尺、異常堅牢、一時中外士女前往滑冰者情況甚活躍云。

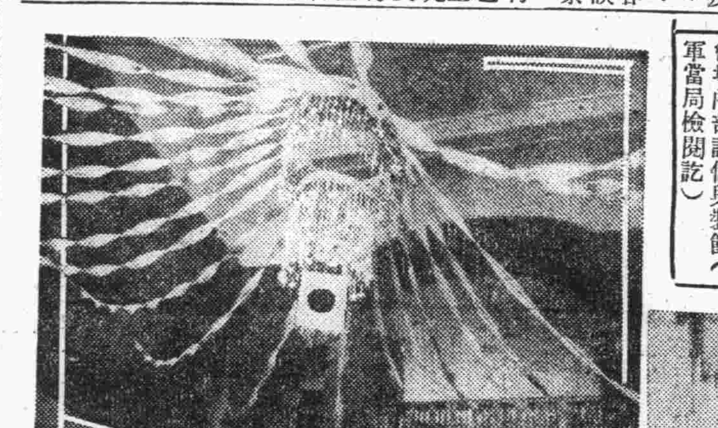

寫眞係三巨頭青島會談會場內部設備與裝飾（軍當局檢閱訖）

衛生局 保建宣傳

將用汽車散放 印製傳單等物

本市衛生局對於二十九年度之保健設施、爲使市民預防疾病增加健康起見、特於本月二十四日起至卅日止、每日上午九時起在光陸大戲院舉行保健宣傳電影大會、除映演衛生電影外、並由衛生局各局科長演講、並印製宣傳圖畫、傳單等甚多、廿二日即可印就、二十三日用汽車於市內發放宣傳、又光陸大戲院此次協助進行極具熱心、免費借給院址、市公署對於該院之熱心公共事業、擬予表彰云。

成衣業工人 增工資二成

以濟生活困難

本市成衣業同業公會、自成立以來、爲期雖屬不遠、而會務之進行、甚有發展、如畫一定價、調解同業之糾紛、等等事宜、頗博同業者之好評、玆悉該會會長、李進臣、近以本市物價飛漲、該同業之夥友、每月工資無幾、生活固屬困難、爲體卹起見、特通知同業會員、無論縫衣、或釘扣之工人、一律照原工資、增加二成、該同業會員、均已遵照實行云云

二女補習學校 即放寒假

第三校即成立

本市市立第一第二兩女子補習學校已於本月十八日舉行學期考試即放寒假又教育局爲平康六里之妓女亦得到受教育之機會起見、特籌備設立第三女子補習學校、於下學期開始成立云云。

整頓小港交通

車馬行人及堆積貨物等 劃定界限俾使秩序完整

本市警察局整理全市交通、業已逐次辦理、各路口之安全設施亦分別實行、近期以來交通肇事亦漸次減少、惟查小港沿一帶事變前係禁止汽車、馬車通行之處、且沿小港沿靠海之大車石軌、原屬前港務局管理、但多數船舶卸貨時不按指定地點堆置、致將馬路、人道阻礙、易使交通肇事、危險殊甚、現警察局爲整理該小港海沿一帶秩序、籌劃定界限、使行人、車馬、及堆放貨物地點劃清、並按裝標誌以便識別、近以派員前往勘視、着手裝設、一俟工竣後、小港沿一帶秩序可保完整、交通肇事定可減少云。

海西分局查獲 無照私運麵粉

麵粉數百袋擬運文登 船主帶分局覓保聽傳

本市當局鑒於本市麵粉價格高漲、一般市民頗退不安、業於近日發表限制麵粉出境辦法、以資調整本市食糧、凡有市商運麵粉出舊市區境者、須有市社會局許可證方能放行、業經警察局轉飭各分局飭各警察所嚴爲檢查、本市海西分局自得總局限制麵粉出境電令後即令知所屬小港分駐所、及靖澳、青島兩警艇切實辦理、於十九日晚、小港分駐所查船警士在小港口門查獲二一二零號帆船主王忠維、載運麵粉三百袋、二三〇三號帆船王道正代寄運麵粉一百袋、一〇四九號帆船金永才運麵粉三百五十袋、均未向社會局領得許可證、希圖向文登原籍運銷經警察獲後、除將各船主帶局覓保聽傳外、即向警察局呈報請示辦理云。

學藝均佳

環球齒科醫院長 民船公會長送匾

本市湖南路環球齒科醫院院長薛成九、對齒科研究有年、自客歲由美國歸青後、永醫者戶爲之穿、學藝頗佳、現聞民船公會會長鄭洗元等、於二十一日贈送匾額一方、文曰「齒頰之福」沿雲南、天津、山東等路而行、並備有名譽旗幟、鼓樂喧天、觀者莫不稱讚云。

弄巧成拙

管文善存心不良 被金店指控

管文善、年二十六歲卽墨人、在開泰祥充工人、於十九日以六十元零二角、在北京路萬寶銀樓購一錢五分重戒指一個、至二十日下午一時許、管某持僞金戒指一隻前往掉換、該鋪夥友呂克家（年三十七歲浙江人）、當上前審視管某所持戒指係僞造者、當與其爭吵、并鳴警指控管某有意詐欺云。

加籐總領事 乘飛機赴東京

加籐總領事於本月二十二日午前十一時乘飛機由青赴東京、接洽要公、預定一周後返青云。

大連象棋名手 即將來青

研究社籌備 舉行象棋賽

青島象棋研究社、爲提倡研究象棋興趣起見、本年元旦日曾約北京象棋名家徐詞海來青公開比賽、詳情已誌本報、該社近又約定大連青年象棋名手胡振舟來青、其日期當在舊歷春節前後、現已籌備一切、屆時定有一番盛況云。

吉竹領事離青

中日各界歡送

南京領事榮轉吉竹貞治氏、已乘昨二十一日正午出帆之青島丸、就赴任之途、在碼頭歡送者有市長代表及姚社會局長、商務會長共他代表等、並總領事石川領事、今城副領等各夫妻、特務機關長、辻田補佐官、谷本海軍武官、興亞院代表其他各團體長、學校長、婦人會、生徒代表等多數、船於萬歲聲裏開赴上海云。

現存麵粉數十萬袋 足供市民需用

漲價純係奸商操縱行市 當局協議二步嚴勵辦法

本市麵粉價格高漲、經當局實行初步取締辦法、限制麵粉出境後、麵粉價格雖已稍跌、但似未回至平衡之位、其第二步嚴厲辦法正協議中、據社會局需給股調査本市現存麵粉達四五十萬袋之多、足供市民之需、其漲價純由奸商操縱行市云。

商會調查確數

又本市青島市商會、以糧商麵粉輸入、其過去手續均須在市商會發給運輸執照方能起運、今社會局調査存糧確數、特令商會、將去年各商運賸麵粉數目核計、以爲統計本市食糧之參攷云。

湶塘不報戶口 停止營業三日

市南召湶塘業訓話

市南警察分局於日前實施檢查湶塘、查獲不報戶口者二十五名之多、其中新新池、清華池、三新樓三湶塘、容留閑人均尙不多、乃各處罰金諭誡開釋、其中潤德樓、恆德堂兩湶堂、匿有多數之不報戶口者、故均處以停業三日之處分、該分局已於日昨布告、在二十一日起、至二十三日正、停止營業三天、以示懲戒云。

出席三巨頭會談 各代表均到齊

分別訪問中日軍政當局

臨時政府王克敏氏一行、已於二十一日到青、蒙疆政府代表李守信氏一行、於本月二十二日、早十時半由京乘飛機來青、汪兆銘氏一行、及梁鴻志氏一行、同於二十二日搭乘由上海入港奉天丸於午後三時到青、出席三巨頭會談、各代表昨（二十二日）均已到齊。又二十一日到青之臨時政府側王克敏氏一行、於本日午後三時往訪秋山部隊長、趙市長、〇〇華北方面海軍部隊最高指揮官、大島根據地隊司令官、又維新政府梁鴻志一行亦於午後四時同樣訪問各機關首領云、又汪兆銘一行於午後四時至青島方面根據地隊司令部、訪問華北方面海軍部隊最高指揮官致到青之辭云。

台東分局界內 居民缺乏燃料

呈社會局設法運煤

台東警察分局以管界內居民、向以貧民佔最多數、每値冬際、對煤炭燃料、向由本市當局設法救濟、本年該區一帶貧民、對於燃料購買不便、該分局特向本市警察局呈請向社會局交涉設法運推大量煤炭、俾該區貧民便利購買云。

人力牲力各種貨車 一律徵收車捐

市公署佈告各商民知照

本市市公署以本市各項車捐均已恢復、惟牲力貨車、人力貨車、一輪小車、尙未恢復、不足以昭公允、頃決定於二十九年一月起、一律恢復徵收、於本月二十日布告週知、布告原文如下：

爲布告事、照得本市各種車輛、業經次第照章收捐、惟尙有牲力貨車、人力貨車、一輪小車、至今尙未啓徵、殊不足以昭公允、玆定於二十九年一月起、恢復舊章一律征收、爲此布告凡置有以上三項車輛者、仰各遵照於二十九年一月起赴財政局納捐、領取車牌、毋得觀望、切切此布。

計開

牲力貨車：單套每月每輛一元、每加一套月加五角。

人力貨車：每月每輛七角。

一輪小車：每月每輛四角。

市公署召開 四次鄉政會議

各高級長官均參加出席 柴田最高顧問懇切訓示

（續）

三、徵稅並豫算編成

鄉區稅收成績、因鄉政處以下諸君之努力、致有逐日向上進步之傾向此無任欣快者也、今後宜與治安工作併行向合法的稅收增加邁進、故與堅實之豫算編成相俟、於鄉部財政確立不可無所貢獻。

而鄉部稅制、合理的整備、卽應鄉部各般之新事態、極爲緊要、將來殊不出應改正之點、然則須聽急激之改變、必考慮從來之慣行制度並實情、關於機構制度之立案稅率之改正亟須加以研究、故諸君亦當善爲輔佐鄉政處長、以謀整備其成爲基礎之各種帳簿、檢討慣行制度之得失、同時尤應留意會計之整頓、以便稅制之改革、是所至望。

再一言關於從來各區、區徵收之自衞團費及其他諸經費等、鄉政處應十分監督統制、以可能爲限望使民衆公平負擔。

次關於豫算編成應愼重檢討前年度收支之實績且考慮稅收入、本諸重點主義、以經費之節減爲旨、而期自給自足之財政確立、卽鄉政處之經常費、區公所、鄉鎭公所補助費、警察經費、保甲補助費、自衞團費、不僅須能自籌、且務必以所籌多額之餘剩金、擴充青島特別市警備隊經費、惟要望須格外努力。

四、警政機關之整備充實

關於鄉部警政機關、尤以前年度考慮、特別市財政、姑以整備剿禦盜匪之警備隊爲重點、着着而達所期目的、乃諸君之所知、抑市警備隊最初乃以設十二個中隊爲目標、內六個中隊由新募編成、他六個中隊擬以膠縣下保衞團並自衞團（相名忱、李白泉、薛從三、張化南之統率團體）改編、自諸般事情上豫定兵力卽不得不緊縮、然警備力在質不在量、今後市警備隊如適切運用、使隊員素質向上專念教育訓練可望十分發揮其威力、尤其警備隊在軍之掩護下、受其區署從事討匪工作、尤以警備隊所屬警政指導官與現地軍隊應緊密連繫、關於警備力之發揮不可稍有遺憾、共市警備隊之指揮機關囊於每鄉政區設區隊本部任鄉政處長爲區隊長、警局長等爲副隊長、令指導其地駐屯之警備隊、維持地方秩序之警務機關與剿禦盜匪之警備隊應在同一指導下、以發揮警衞合一之妙、諸君宜玩味此主旨、以善處警政机關之指導、而不日擬更於特別市公署、新設市長直轄之警備總隊本部以爲全警備隊之統轄機關、市警備隊之警備同時地方治安維持上之不可缺者、爲警察機關之强化充實、然今卽於鄉政區全體設立警察分局、分駐所以經費及其他關係上實現頗爲困難、故應先整備現在警察之內容、或淘汰不良分子、將不識字者換在警備隊以素質優良者補充之、以謀人的素質淨化刷新、而期教育訓練之徹底、此爲第一段工作、關於警察官吏之教育訓練於現地警政指導官實施之外市警察局亦擬使之統一實施。

五、保甲制度之推擴運動。

關於鄉部保甲制度自囊公布保甲條令以來因諸君之努力、已逐次普及徹底乃本職之所是認、抑民衆無組織則不能團結、無團結力則不能生、民衆不能善爲團結自衞則不僅自身之生命難保、卽社會亦難安定、尤以有廣大面積之鄉部、今尙有小匪在各地蠢動、鑑此現況應以全力速整備下級行政機構、同時必調査戶口、編成保甲、涵養民衆自衞力、以肅正匪類、維持安甯秩序、如斯始可望鄉部之體制確立、大青島建設目的得達成、此以最近滿洲國之例觀之、古來滿洲匪賊最有名、滿洲馬賊跳梁致良民皆戰戰驚々不能各安生業、然自滿洲國成立後、因實施保甲法、橫暴已極之盜匪亦次第斂跡、對良民不得再觸一指、官民成爲一體、遵奉保甲之精神、民生益向上發展、全現出安居樂業之地、山東省地方亦與滿洲同、匪賊到處皆是、一遇天災地變農民亦多匪化、因之爲必然的自衞之必要上各地乃由民衆成立聯莊會、組織聯莊自衞團、以謀自己之保全、鄉村之安定、君諸確認保甲制度之重要性、且卽應現地之實情、今後益當於軍並警政機關協力之下、速調査戶口、確立保甲制度、要望鄉村自衞組織之强化日益奮鬥。

六、關於農村經濟之復興建設。

振興疲弊農村之經濟、以謀民利民福最爲緊要、尤以在確立現下鄉部塞礎體制之狀況、應向積極的實行邁進、乃緊急之問題、本年度乃置重實於經濟產業復興建設、由農事合作社之結成以謀農民經濟組織化而期年產販賣之協同、關於農產物之改良增產、棉花之栽培獎勵、荒蕪地之開拓、果樹園藝之普及、家畜之改良增殖、植林鑿井、漁村更生之指導等、以經費所許爲限、預定向多方面進出、故望諸君亦當與關係方面緊密連絡協力努力之達成。

七、關於對民衆教化工作

因治安之肅正謀實業之振興以期增進民利民福、同時由眞面目實施强力教化工作、完封敵側蠢動、確實把握民心、而向中日提攜新中國建設之新思想培養邁進、乃極爲重要者、因之鑑於現下鄉部之實情由學校之復活、教育行政之刷新、小學校教員之再教育並待遇之向上私塾之積極的指導內容、充實、社會教化之普及尤須着目青少年層官吏層之善導、然達成教化工作第一目的、先把握民心涵養新思想爲最要、不俟教育施設乃至機構之完備、或不欲徒增經費於利用學校、私塾、青年團教育之外、並利用所有機會、以爲宣傳宣撫工作或巡回教育、或新民會工作、或卽應民情之社會教育等、唯諸君之努力發揮教化工作有終之美。

八、關於交通網之整備

道路網、通信網之整備、乃維持治安不可缺之要素今更無俟喋喋而治安道路之修築、自前年來由日軍已爲相當之實施、然本年度更補其不足、尤以特別市境界附近治安道路之修築、及連絡鄉部要地間、警備用通信網之完備、皆應急早此實現。

九、鄉政參事官（副參事官）及警政指導官之任務

此次新制定之鄉政參事官、輔佐鄉政處長、又關於警政指導、應由警政指導官担任之、已經規定。然所謂行政指導與警政指導、在以政務指導爲準則之治安工作、現下情況、尤有密接不可分之關係、諸君已有其經驗、諸君之向治安確保及鄉部興隆之大目標、前進宜舍小我、而就大同、融和結合遂行各自職務、密協力補助、以向目的完遂邁進自諸君就任已經半載、其間關於本職心得之事項、已屢次有所訓示、然今爲參考實驗之工作列舉原則五條於左、以供諸君反省之資。

（一）潔已奉公、

（二）不加捐稅、

（三）顧全環境、

（四）順序漸進、

（五）實事求是、

要之治安未完成而鄉部行政經驗未熟之諸君、在現地遂行職務、時遭遇幾多困難障礙、或因苦感思必克服之、故本職對其勞苦表深甚敬意、然鄉部之興隆大青島建設基礎之確立皆繫於諸君之雙肩、希以熱烈之氣慨、興不屈不撓之忍耐力、更切望挺身努力不已、憶及明治維新大業之原動力、實卽在年少氣銳之青年君等、如有其意義與實行力、則完遂所期目的、蓋甚易易。（完）

寰球著名之强壯劑

柳屯補藥

血精 造血固精 健肺 補肺

久咳勞痰 氣虛精枯 增勁長力 防癆固精

良慾不振 体傷血虧 健肺强心 開胃補血

NZ-9L

五〇西西瓶裝

柳韓洋行 股份有限公司

北台·城京·漢大·山洛·國美·津天

（各埠著名大藥房均有出售）

本行開幕以來荷蒙 各界匡贊營業日臻發達良深感奮茲爲答地方人士之期勉並助工商事業之進展凡銀行一切業務及倉庫貨物房地產抵押等無不竭誠辦理格外克己關於各項存款利息尤從優厚手續力求簡便如承 賜顧無任歡迎

大阜銀行

總行 青島山東路六四號 電話七九九三·四·五號

維縣辦事處 維縣東關大街路北

新到在荷品目

雜貨 陶器。茶葉。手巾。洋針。肥皂。

礦油 石油。機械油。車軸油。

食品 罐頭。海產物。

保險部 火災保險、海上保險、運送保險、汽車保險、

株式會社辻物商店出張所

東京火災保險株式會社代理店

東洋火災保險株式會社代理店

蛭子組商事部

青島陵縣路一九號

電話（二五五一 二五五二）號

MANILA ROPE

ESTABLISHED 1854

ELIZALDE ROPE FACTORY INC

商標 註冊

MANILA

ELIZALDE & CO.

葉佐德

菲律賓 馬尼拉

（華名）元亨洋行

馬尼拉繩子

（0.5吋——10吋）

菲律賓 馬尼拉

葉佐德出品

海軍牌 地球牌 老虎牌 明星牌 旗牌

謹啓 此次敝店已獲得菲律賓馬尼拉市葉佐德商會製馬尼拉繩子之在華北及華中專賣權。各牌共常備七十萬封度在庫收存。謹請從速示下爲荷再所需在一萬封度以上固所歡迎而在一萬封度以下則難應命尙希原諒是幸

葉佐德（元亨洋行）馬尼拉繩子總經理

收音機 發信機 各種

大坪洋行

青島江蘇路熱河路角

電話二六四三三號

北京、天津、濟南、海州、徵求代理店

武俠小說　劍氣珠光録

王度廬著・鏡海画

第十七回　雪夜爭持俠女遭毒手　庵堂探尉奇士露眞情（五）

168

還聽外面還咚咚的亂捶店門、秀蓮出了那櫃房、雙手握刀、大喝一聲：「别打門、你們是幹什麼的？找誰的？」這尖銳的森厲的喝聲、透出了板門、外面立刻就停止了捶門、聲音也寂靜了、彷彿一個人也沒有了。秀蓮將腰帶緊了緊、髩前髮向耳後掠了掠、這時外面就有江南的口音、向門裏輕輕的說道：「我是冲霄劍客陳鳳鈞、俞秀蓮你不要害怕、我是向你求親來了！」秀蓮一聽、陳鳳鈞那個可厭的人、又來到這裏調戲她、不由胸中怒火倍增、便想用個毒狠的方法來懲罰他、遂悄悄地將門拴卸下、外面的人正用力推着、這時忽然門開了、人也栽倒在屋裏來、秀蓮就乘勢雙刀砍下、地下慘叫了一聲、陳鳳鈞就再也爬不起來。秀蓮一聳身跳到店門外、只見外面瑩瑩白雪之中、有六匹馬、五個人、秀蓮把雙刀一掄、獨占在一方、然後藉雪色去看對面、就隱隱認清了、原來正是在磁州遇見的柳建才等人、和那個用快刀砍胳臂的寶樂僧人。此時那僧人已舞動禪杖過來、厲聲道：「好個俞秀蓮、我們今天本無意跟你作對、你反倒把我的師弟陳鳳鈞殺死了！」俞秀蓮揮刀將僧人的鐵禪杖磕開、厲聲道：「你是那裏來的和尚？出家人應當在廟裏好好念經、你爲什麼在這下着大雪的深夜裏、來這裏尋我、還同着陳鳳鈞這些個强盜！」那僧人却把禪杖攔住俞秀蓮的雙刀、說：「俞秀蓮、你先聽我把話說明、不可潑口駡人、我們並不是强盜、我是江南當塗縣江心寺、靜玄禪師的大弟子、名叫法普。我們本是規矩的出家人、因爲兩年之前、奸人李慕白突然到我們的廟中、將我師父所藏的祕圖盜去、我們追他到江邊、本想只要索回圖籍、並不傷害他的性命。不想他竟首先跟我們動起手來、我們只將他打落在江中。可是後來雇人打撈他的屍首、却不見了。這兩年來、我們本以爲他已經死去、可是在今年又聽說他並沒死、並且已往北方來了、我師父才派了我們分途來尋找他、也不是必要害他的性命、只要他能將圖籍還給我們就完了。在鳳陽府我遇見這位柳大莊主、柳大莊主此次出來、一則是尋找他的胞妹、二則也是尋李慕白、要找回他所失的一口斬鋼削鐵的寶劍、我們一路同行、來到河南、又遇見了師弟陳鳳鈞、才知道姑娘已由京南來、我們想你與李慕白最爲相好、所以今天才找你來詢問李慕白的下落、並無他意、可是你不該乘人不備、就將陳鳳鈞殺傷！」這法普和尚雖然手中握着沉重的鐵打的禪杖、但說話却很講情理、同時秀蓮聽了李慕白的事、心中也覺得十分驚奇、便收了雙刀、向法普搖頭說：「我已有三年沒見着李慕白了、他現在那裏我也不知道、你雖滿口說得有理、可是你深夜追下我來、就算是强盜、那陳鳳鈞更不是好人！」此時柳建才巳叫他手下的夜叉鬼饒成、鐵腿金二等人、進到王老二的店裏、把陳鳳鈞攙架出來。陳鳳鈞的半隻左臂已被削掉、疼得他慘切呻吟。法普氣得不住跺脚。柳建才又從店裏把他妹妹的那匹紅馬牽出、俞秀蓮却掄刀過去、喝聲：「把馬給我留下、叫你妹妹親自來向我要才行。」將說到這裏、只聽腦後一聲風響、却是法普掄鐵杖打來、秀蓮趕緊回身掄刀、將法普的鐵杖架住、駡道：「你剛才還跟我假意講道理、原來你也是要想暗算我！」法普氣得把鐵杖抖起、並駡道：「好個刁惡的婦人、我今天要開殺戒了！」當時雙刀和鐵棍交戰在一起、旁邊柳建才、饒成、金二、也將受了傷的陳鳳鈞扔在雪地上、他們一齊取了刀劍、奔過來幫助法普與俞秀蓮戰鬥。此時雪花還在飄飄、寒風仍然凛冽、天地依舊陰沉、但這小鎮市的街道上、却刀劍鏗然、鐵杖飛舞、俞秀蓮抖起來全身精神、展開了生平刀法、左右手的兩口刀、與身子合成一物、上下飛騰、前後披靡、

今日節目

八、三〇　新民體操（北京）
八、五〇　速成日語講座（北京）
（第一七講）　劉士宏
九、一〇　京劇唱片（北京）
一、戲迷傳（一斗丑）　二、罵楊廣（言菊朋）
九、三〇　新聞電訊（北京）
九、五〇　商情行市電訊（北京）
一〇、〇五　新民講壇（北京）
新民生活實踐運動（一）
新民會中央指導部員　張公輔
一一、五〇　崑曲唱片（北京）
一、宮闈　二、偷詩（韓世昌）
一一、五九　報　時（北京）
一二、〇〇　家庭常識（北京）
一二、一五　唱　片（本台）
新民之歌　江文也
宇宙鋒　孟麗亭
一二、四五　商情行市（北京）
一二、五五　職業介紹（北京）
一三、〇〇　評　書（北京）
小五義（第四三回）　王傑魁
一四、〇〇　新　聞（北京）
一四、一五　娛樂節目（北京）
一、相聲　交情論　廣　湯
二、墜子　黛玉自嘆　姚俊英
一八、〇〇　兒童時間（北京）
北池子小學學生演播
一八、二〇　兒童新聞（北京）
一八、三〇　日語講座（北京）
（第五三講）
一九、〇〇　青年時間（北京）
新民青年應如何修養自己
一九、二〇　行政工作報告（北京）
一九、三〇　講　演（北京）
日本新聞成立與對華政策
晨報社總編輯　張仲霄
一九、五〇　預報節目（北京）
二〇、〇〇　單　弦（北京）
獅子樓　沈榮程
二〇、三〇　新　聞（北京）
二〇、四〇　娛樂節目（北京）
一、梅花調　黛玉葬花　新鳳雲
二、時調小曲　鍾麒麟　宋大紅
三、秦腔　千方百計　阿鑑如
二一、三九　報　時（北京）
二一、四〇　新　聞（北京）
二一、二〇　地方新聞（本台）
二一、三〇　商情行市（北京）
二一、四五　英語新聞（北京）
二二、〇〇　京　劇（北京）
—由新新戲院中繼—
新民會義務戲　二日
一、坐樓殺惜　李盛藻（宋江）毛世來（閻惜）孫盛五（張文遠）
二、桑園會　馬連良（秋胡）張君秋（羅敷）馬富祿（柯氏）
三、美人計　程硯秋　言菊朋　金少山　金仲仁

今日潮汐

△陽歷一月二十三日（星期二）
△陰歷十二月十五日
△滿潮＝午前五時二〇分（三三五）　午后四時一五分（三一四）
△退潮＝午前十一時二五分（一二三）　午后十一時〇〇分（四七）

青島郵局封發郵件時刻通知

（一）輪船郵件：
△一月二十三日　開往上海
△一月二十五日　開往大連
△一月二十五日　開往日本
（二）航空郵件：
（甲）去日本之航空郵件　每日晚十時封發
（乙）去華北各地以及大連朝鮮之航空郵件　每日午十二時十分封發
（三）火車郵件：
每日午後五時三十分及十時封發
（四）經由西比利亞郵件：
每逢星期一、及星期四晚十時封發
附註　輪船開行時刻如有變更不再通知

大連汽船出帆

▲上海行
▲大連丸　一月廿三日　前八時入　正午出
▲奉天丸　一月廿六日　前八時入　正午出
▲青島丸　一月廿九日　前八時入　正午出
▲大連行
▲青島丸　一月廿五日　後一時半入　後五時出
▲大連丸　一月廿七日　後一時半入　後五時出
▲奉天丸　一月三十日　後一時半入　後五時出
▲上海行
▲白河丸　一月廿八日入　一月廿九日出
▲黃河丸
▲天津行
▲白河丸
▲黃河丸　一月廿七日入　一月廿八日出
大連汽船青島支店
電話　支店　船舶　計　貨物出入　[illegible]

國際運輸扱船

▲自大阪
▲順利號　一月十六日入港
▲自小樽
▲玉津丸　一月二十日入港　一月廿五日出帆
▲自神戶門司
▲山島丸　一月二十日入港
▲自秦皇島
▲亨泰號　一月廿五日入港
▲自阪神
▲明星丸　一月二十日入港
▲自阪神
▲海平丸　一月卅一日入港　二月二十日出帆
▲山鳩丸　一月二十日入港　一月廿五日出帆
國際運輸株式會社　電話（六五〇一）代表（四回線）

海州組合出帆

▲海州行　入港　出港
△印船客禁載
▲得春號　廿一日　廿三日
▲迎春號　廿三日　廿四日
▲元泰號　廿五日　廿六日
▲得春丸　廿六日　廿七日
▲迎春號　廿七日　廿八日
▲濤水口行
▲新源號　廿一日　廿三日
▲義通號　廿五日　廿六日
▲永祥號　廿六日　廿七日
▲石臼所行
▲新順號　廿一日　廿三日
▲華新號　廿一日　廿三日
▲石島行
▲平安號　▲春來號
▲民安號　▲義通號
▲太平號
▲王家灘行
海州航路汽船同業組合　事務所株式會社中村組　電話三四五九番　二七三三番

川崎汽船出帆

▲運搬船（日本行）
▲義泰丸　一月二十日入　一月廿三日
▲西蘭丸
▲紐育線
▲君川丸　一月十三日青島入　一月十五日青島出
▲國川丸　一月十二日神戶發
▲安川丸　一月廿六日神戶發
▲中南米線（晚香坡沙市經由）
▲鳥愛魯司丸　一月廿二日神戶發
▲桑港羅府線
▲愛滋包魯島號　一月廿五日神戶發
運賃及其他詳細情形　請向左記地址照會
川崎汽船株式會社　青島代理店　株式會社昭和海運公司　館陶路取引所內　電話四〇〇一　夜間用電話六三六四

島谷汽船出帆

▲自北海道
▲海平丸　一月二十日入港
▲玉津丸　一月卅一日入港
運賃他左記照會
青島經理店　國際運輸株式會社　青島出張所　電話二七〇四

東亞海運汽船出帆

▲門司、神戶、大阪行
▲貝加爾丸　一月廿二日前十一時入　廿五日前十一時出
▲泰山丸　一月廿五日前十一時入　廿七日前十一時出
▲日光丸　一月廿八日前十一時入　廿九日正午出
▲原田丸　二月三日前十一時入　五日前十一時出
▲芝罘、天津行
△印即禁載船客
大連行船客另外禁載
▲安東號
▲鐵山丸　一月廿三日出帆
▲唐山丸　一月廿七日出帆
▲華山丸　一月十九日出帆
▲濰山丸　一月十一日出帆
▲威海衛、大連行
▲台南丸　一月廿三日出帆
▲上海行
▲台南丸　一月廿八日出帆
▲徐州丸　一月廿八日出帆
▲上海南支行
▲安興號　一月十日出帆
▲衛山丸　一月廿四日出帆
▲嵩山丸　一月廿四日出帆
▲唐山丸　一月二十日出帆
▲大連直行
▲利通號　一月廿三日入港　出帆
▲連雲港行
▲大珠丸　一月廿五日前九時入　後五時出
▲大珠丸　一月廿七日前九時入　後五時出
東亞海運株式會社青島支店　本社東京市麴町區　電話[illegible]

大阪商船出帆

▲日滿連絡航路（前十一時大連着）　一月廿四日
▲熱河丸　▲烏拉爾丸　▲黑龍丸　▲扶桑丸　▲吉林丸　▲烏蘇利丸　▲鴨綠丸
至於運往各地之貨物、詳細請向左記地址照會
大阪商船株式會社　青島出張所　電話二三五四〇番
青島南運株式會社　丸二商會　[illegible]

朝鮮郵船出帆

▲仁川、鎮南浦行
▲彰山丸　一月廿三日入　一月廿五日出
▲平安丸　一月廿八日入　一月卅日出
▲仁川直行
▲彰山丸　一月　日入　一月　日出
▲平安丸
▲仁川天津行
▲慶安丸　二月二日入　二月四日出
▲新義州丸　一月　日
貨物於開船一時間以前截止、運費及其他詳細情形、請向左記地址照會。
朝鮮郵船株式會社　代理店　合資會社中村組

蒙特利奧大學牙科　莫斯科大學哲學　博士　梅士艾
最新式電氣設備
專治牙科一切病症
x光診療俱全
門診　午前九時至十二時　午後四時至六時
安徽路十號

新式汽車出讓
茲有新式汽車一輛、六缸五座、威而斯牌〔WILLS〕、車身堅固、機件完整、只售四千五百元、有意購者、請移玉至蘭山路六號面議可也

香烟招請經理家
敬啓者敝行已蒙上海共盛烟公司委爲華北總經理、創銷出品黃錫包牌、紅五牌、輪船牌、美駝牌等香烟、今爲擴起見、今欲聘請本市及外埠經理者、特此登報通告、有欲代理者、請駕臨敝行接洽
復成烟行啓　青島北京路四十三號　電話七八六六號

韓王德修 謝延譜 緊要聲明
韓王德修先夫遺產座落膠縣早路門牌七十五號二十四號官地一段連同地上建築物、已讓與謝延譜名下永遠爲業、已成立契約、如有第三者發生異議、在國二十九年一月二十日起至同月二十七日止、在此時期內到高密路六十二號信豐綢莊聲明、過期無效、特此聲明
韓王德修　謝延譜　仝啓

陳功卿 福棻隆 共同聲明移轉房地啓事
茲因陳功卿名下承租坐落本市冠縣路第三十四號公地全部承租權並上建冠縣路一〇二號一〇四號門牌全部房屋以及屋內外附屬物地上其他一切建物於本年一月十八日憑中串說實與福棻隆名下爲新業主當日錢產兩交如對該房地有爭論及債務糾葛等事即向舊業主陳功卿理除呈請本市財政局備案外恐未週知特立賣契此聲明
賣主陳功卿　買主福棻隆　同啓

遺失聲明
敬啓者敝廠茲於去年十二月十一日領妥濰水口國寶牌木箱火柴五箱運照一只新字第一九三三四號印花號碼自〇三五八七七至〇三五八八六號一時不慎致將運照遺失除向統稅局聲明註銷補領外嗣後運照無論落於何人之手概作廢紙特此聲明
信昌火柴公司啓

遺失聲明
茲遺失第一四七六號一四七七號脚踏車牌二只除呈請警察局註銷外特此聲明作廢
亞魯支店啓

遺失聲明
敬啓者鄙人有吉林天和銀行立青島天和興照付一四五號匯票一張計潘學章名下國幣一百元正此票因一時不慎在途遺失鄙人已向天和興掛失並已將款如數提出此後該票無論落於何人之手概作廢紙特此聲明
鄙人于公堂啓

遺失聲明
啓者敝號有脚踏車一輛並領有第一一四四六號車牌不愼被人一併竊去除向警察局呈請註銷外特此登報聲明作廢
高密路二十三號鑫發成鐵鋪啓

遺失聲明
啓者敝有脚踏車一輛並領有第一一〇七九號車牌不愼被人一併竊去除向警察局呈請註銷外特此聲明作廢
馬忠玉啓

恒泰五金號 紀泉潔 共同啓事
茲因紀潔泉因病辭去經理職務其東西份頭業已照限分劈清楚雙方脫離關係永無糾葛除立有辭帖各執存證外特再登報聲明

度量衡　測量器械　理化學器械　漆布　農藝器械　農具　計量器
醫科並畜產器械
東京（櫻印わいしや松本器械店）
總經理
德昌公司青島支店
廣西路四〇號　電話三七六八號
本店上海　支店北京

專售高尚鐘表　電流驗目配光　新穎唱機唱片　專門技師修理
亨得利

新車出賃　價錢公道
（係一九三八年式）（仍照組合定價）
懇請各界、惠顧諸君快租用吧。
大美汽車行啓
湖南路四十號　電話（四三三三）（四三七五）號

戒煙藥王
（到）（青）
仁賓氏戒烟斷癮片
效力偉大靈驗無比
有癮諸君快請購服
輕者三四付可除根
重者五六付可戒絕
青島獨家總經理
杏林大藥房
膠州路八十二號　電話三五四一號

精神治病不針不藥
係根據靈學原理、應用精神靈力感應等科學新法、專治中西醫束手針藥無效疑難之大症、如各種精神病、神經衰弱、失眠症、疑心症、歇斯的里、眼病、胃腸病、腦病、糖尿病、婦科諸病、以及一切惡癖等、均能立刻見效、斷根、現代最簡捷之根本治療法也。（簡章備索）
精神治療專家宋本昭啓
地址：定陶路十八號　借用電話三一一九八號

國醫張百效大夫
百醫百效　島上神醫
國醫張百效大夫、馳名青島、萬人皆欽、前日家嚴突患右腿腫痛病症、轉側不能起床、多方醫治、均未獲愈、後忽憶及張百效大夫、當即延聘醫治、服藥九劑、痛腫均消、堪爲島上惟一之良醫也、無病不起、因感於疾病痛苦、及屢醫不愈之煩惱、故敢介紹於社會、俾罹疾者得所問津、而早日告痊也。謹介紹
先生診例　門診一元　出診二元　上午十時起至二時止　下午三時起至六時止
寓所：市公署旁觀海一路十二號　舊歷初一十五停診
青島特別市公署教育局體育股長　孫持中敬啓

東鎮 光陸大戲院 分院
福寺路六十五號　電話四〇二一
時間　每日起一時至十一時止　例假星期循環開演
座價　樓上二角　樓下一角五分　兒童學生軍警一角
廿二　廿三　廿四　連映三天
明星影業公司出品　社會奇情俠義鉅片
熱血鴛鴦
王徵信　謝雲卿　主演
鑛山中出了命案　事情弄大
公堂上大衆鳴冤　縣官生疑
緊張：熱鬧：
下期公演　江湖奇俠傳

金城大戲院
地址西大森（合記）南村路
譽滿全國評戲大王
楊文豔　王金香　杜文彬
莊玉宸　馬月樓　筱蘭芳　花春蘭　劉慧琴　金寶玉　寶鳳元　小三寶　金寶霞　丁煥文
午戲　兩將軍　平貴別窰　美鳳樓
夜戲　塔子溝　金鎖記　全部牢獄鴛鴦
中華民國二十九年一月二十三日（星期二）
日戲價目　池座票四角　樓座票三角　碼票一角
每天日夜戲准演
夜戲價目　池座每位六角　樓座每位四角　碼座每位一角　優待軍警半價

中和戲院
青島東山路北首　電話二六二三號
王福鴻　張文琴（坤伶）（泰斗）　周崐麟
秦月樓　韓子峯　楊壽山　孫慧霞
朱殿卿　粉豔芳　王韻清　雪豔梅　林纓雲　劉湘臣
午戲一時開五時止　夜戲六時開十一時止
午戲　打花鼓　惡虎村　斬經唐
夜戲　三本火燒紅蓮寺
午價　池座每位五角　樓座每位三角　碼座每位二角
夜價　池座每位一元　樓座每位七角　邊座每位五角　碼座每位三角

光陸電影院
海泊路六十三號　電話七一九七號
時間更改　每日起一時至晚十時止　循環連演　例假星期
票價　特等五毛　頭等三毛　二等二毛　兒童學生一毛
今天特別公演
月明影片公司出品
武俠激門巨片
武俠名星　鄔麗珠　主演　著名影星　查瑞龍
第三集　女鏢師
下期公演　第四集女鏢師

上平安 有聲電影院
滄口路廿二號
時間　每日下午一時起至十時止連環演　星期日上午十時開演
價目　特等四角　優等三角　兒童二角
今天日夜公演
評劇皇后　張翠紅　李紅　徐蘇靈　主演
藝華公司有聲對白愛情悲劇鉅片
初戀
愛慾與饑寒的威脅　憂愁與血淚的飛迸　是零落女性的歷史！
瀟洒風流！詩和畫的構想！
情義哀豔！血和淚的結晶！
輕鬆如三月的春風　豔麗似庭前的玫瑰　是鍾情人寫的眞詩集！
▲看此片；草木無情也得動情。
看過「初戀」能使你永遠想一想此事

CAPITOL 金城電影院
警察局東首湖北路二十七號　電話七三六六號
時間　星期一、三、五、七點、九點　其他日　二點、四點十、五點三十、七點、九點
價目　一元、三角、六角　兒童　五角、二角、三角
華納公司偉大出品
愛德華魯賓遜　蓓蒂黛維絲　亨弗萊鮑嘉　通力合演
虎膽雄魂
▲看此片；鐵石心腸亦將淚下。

光陸大戲院
平度路二十二號　電話三七〇八
開演循環　每日起一時至晚十一時　例假星期前一時
座價　樓上五角　樓下三角　兒童學生二角
廿二日　廿三日　廿四日　連演三天
電通公司出品　全部對白社會非常鉅片
都市風光
袁牧之　周伯勳　顧夢鶴　主演
西洋鏡裏有什麼祕密？
西洋鏡裏有什麼畸形？
刺諷：警世：
下期開演　社會緊張鉅片　亂點鴛鴦

FOLOZU 福祿壽
電話四二七〇
今日公映！切勿錯過
今日五場　二、〇〇　三、五〇　五、四〇　七、三〇　九、二〇　循環開映
睥睨一切獸片之王！唯一無二眞正泰山
一九四〇年再版全新拷貝
約翰韋斯摩勒。瑪琳歐莎麗文
合演百看不厭的好片子
人猿泰山
一聲長嘯萬獸皆服　清溪裸浴戲水追逐　美景如畫妙處難述
鬥怪鱷！搏猛獅！劫美女！
斬惡兕！誅猩王！驅巨象！

明星大戲院
安徽路六號　電話八九二六
每日五場　二、〇〇　三、五〇　五、四〇　七、三〇　九、二〇　循環開映
一月廿三日廿四日廿五日連映三天
安秀麗丹主演巨片
姊妹花兒爭豔
雪花雙蕊

白雪青春　熱情奔放　花團錦簇　嘉佳狂歡
下期公演　歷史武俠言情巨片　新金山